大公報

Ta-Kung-Pao
342 Hennessy Road
Hong Kong
督印人費彝民

經中國人民郵政登記認爲新聞紙類
廣東人民郵政管理局執照第十五號
第二萬一千四百六十八號
今日出紙兩張半
零售港幣壹毫
每月本港三元外埠七元
地址：香港灣仔軒尼詩道三四二號　電話總機：七七三三一　廣告課電話：七六六九八〇　發行課電話：七二四四四　編輯部電話：七六二四四四　電報掛號：8773　廣州辦事處：惠吉西路二坊二號
香港有利印務有限公司承印

南部、中西部、東部
美黑人擴大示威
兩千名白人種族主義者野蠻進攻
駐日美基地黑人亦示威抗議種族歧視

【新華社北京十六日電】東京消息：駐在日本青森縣三澤基地的美軍黑人士兵，展開靜坐抗議活動，反對種族歧視。

據「讀賣新聞」今天報道，幾天來，三澤市連續發生美國黑人士兵到日本酒吧靜坐抗議歧視黑人的事件。因爲，一個星期以前，當地某家自稱是美軍白人士兵專用的酒吧拒絕接待黑人士兵，激起了黑人士兵的憤怒。

據報道，黑人士兵曾經計劃在十五日晚間舉行有三百人參加的示威遊行，反對種族歧視。但是黑人士兵的正義行動被三澤美軍基地司令下令禁止，並宣佈要嚴懲遊行者。同時，在美軍司令的指使下，日本當局當天出動一百餘名武裝警察在酒吧前面戒備。遊行示威沒能按計劃進行。

美聯社說，據駐日美軍當局透露，在板付、立川和岩國等美軍基地附近，也經常發生黑人士兵靜坐抗議種族歧視的事件。

【新華社北京十六日電】紐約消息：在美國南部、中西部和東部，黑人繼續在舉行反對種族歧視的示威。

北卡羅來納州戈爾茲伯羅的六百名黑人，不顧當局的禁令，十四日晚在鬧市舉行了連續第五夜的反對種族隔離的示威遊行。兩千名白人種族主義者野蠻地進行阻撓，向他們扔石塊和碎玻璃。示威者進行了還擊。在過去幾天的示威裏有二千多名黑人被捕，但是白人種族主義者卻逍遙法外。

在伊利諾斯州的東路易斯，從星期一開始的黑人針對一家銀行舉行的反對就業歧視的示威，仍在繼續而且已擴大到其他五個金融機構。二百名唱着歌的示威者連續兩天在這些機構前舉行了示威。同時，大約一七〇名黑人十五日被捕。當他們被投入警車送到警察局時，他們拒絕進入警察局，當局因此不得不調集了大批警察。

在芝加哥的爭取民權的黑人和白人示威者，在市教育委員會主席的住宅前舉行了示威，抗議黑白人分校。在一所學校的建築工地上發生的一次示威中，一百五十多名主張黑白人混校的人被捕。市警察局長揚言對示威者使用更大的暴力，但是爭取民權運動的一位領袖宣稱，示威將進行到底。

在伊利諾斯州的另一個地方皮奧里亞，五十名示威者躺在皮奧里亞自來水公司停車場的入口處，抗議該公司在招聘職工時實行種族歧視。

在新澤西州的伊麗莎白，一批抗議就業方面的種族歧視的示威者，列隊走向兩個建築工地，然後前往市政廳。在這兩個工地上，本星期早些時候警察曾對示威者進行野蠻鎮壓。

紐約州爭取民權運動的一位領袖指責州長納爾遜·洛克菲勒和市長羅伯特·華格納對待種族歧視的態度。

台北報紙發表詳細調查報告
大批在台國寶遭受損壞
古籍毀逾百册瓷玉危殆
文獻箱櫬爛草·書箱係香煙箱改製

【本報訊】台北消息：被蔣集團劫運到台灣的大批古物，遭受意想不到的損壞。「徵信新聞報」十五日刊出一篇調查報告。

報告的標題是「水火兵蟲又一劫，開箱驚看霉損害」，「既云國寶，如何藏之？」「金玉其內，敗絮其外」。

水火兵蟲又一劫　開箱驚看霉損書
春秋左氏傳事類始末五冊全毀

報告中指出，四庫全書薈要被損毀詳情如下：

經部：左傳註疏：十二册，其中全粘者二册，部分粘併者一册，霉污者三册。左傳傳說：八册，其中霉損者二册，霉污者六册。春秋左氏傳事類始末：五册，均已粘併損毀。公羊註疏：十八册，其中霉損者二册；有水漬者五册；霉污者十册。穀梁註疏：十册，其中霉損者五册；霉污者五册。春秋尊王發微：六册，其中霉損者三册；霉污者三册。春秋胡氏傳：四册，其中霉損者三册；霉污者一册。春秋屬辭：八册，其中粘併者二册；霉腐者六册。

集部：欒城集：三十二册，其中粘併者一册；霉污者五册；有水漬者十三册。山谷集：二十六册，有水漬者五册。御定詠物詩選：二十八册，其中霉損者三册；霉污者二十册；有水漬者十册。總計被損毀者達一百餘册之多。

報告書中說：堆放在台中霧峰鄉的「四庫全書薈要」，其受潮被毀的時間至少已逾一年。其他古籍中，「除選件陳列開箱時順便檢查外」，其餘的絕大多數，每年僅在雨季後「抽查若干箱」，開箱時順便添放樟腦；因人手少，無法逐箱檢查」。

木箱如山易倒塌　瓷器玉器真堪憂

報告書中說：「四庫全書薈要」係分裝於木盒，再藏於大木箱內，但大木箱係由香煙箱改製，殊甚簡陋，亦多霉損破散」。報告書中說，「該處所保存之古物，均屬國寶，但大部份以粗劣之木箱保存，防潮防蟲均屬不當」；這些國寶，「都沒有用鐵箱及鉛片箱保藏」。

報告書中說：該處「現有庫房太小，堆積之木箱太高，平時檢查搬動既不方便，容易發生疏忽情事，如發生較劇烈地震，更有倒塌危險」，「瓷器、玉器，容易互撞」，處境尤爲危殆。

報告書中還說：「庫房內之地面，已有多處破裂，……蟲類由地下侵入。屋頂枯葉應隨時打掃，以防積水」。陳列館的高窗，隨時有雨水濺入。庫房附近之鐵絲網，也多已壞缺倒塌。

每月檢查一兩次用手電照照而已

「國寶文獻，箱內襯物，多屬陳舊稻草及棉花，亦易生蟲」；「國寶文獻庫房，每月僅由「科長」率領職員檢查一兩次，每次檢查時由工人以手電筒向各方照射檢視；平時並沒有注意到天花板漏雨的問題。

「徵信新聞報」在刊登了這一報告書的第二天，發表了題爲「國寶的災厄」的社論，文內說，在台灣的古物國寶，遭受到這樣的損毀，還是由於「人謀不臧」，是由於當局不好好保管；主管的高級人物中，有人甚至只知有四庫全書而不知有四庫全書薈要。人們對於主管當局的顢頇疏忽感到氣憤。該報還質問：在經費方面有無被移用或剋扣的事實？

庫房堆滿三千箱，古物多達卅萬件

據，據台灣報紙透露，被蔣集團劫運到台灣的古物，堆放在台中霧峰鄉的庫房內，共有三千餘箱、三十多萬件。

爲進一步投靠西方打掩護
印誣中國機侵境
北京指出係造謠
如眞有此事印應擊落或迫降以資證明

【據新華社北京十六日電】中華人民共和國外交部八月十三日給印度駐華大使館一項照會，嚴正駁斥印度政府在七月二十五日來照中捏造的所謂一架中國飛機在七月四日「侵入」印度領空的謊言，並且斷然拒絕印度政府的無理抗議。中國政府的照會說：

印度政府在來照中說什麼一九六三年七月四日一架中國飛機「侵入」印度北方省的卡拉帕尼和庫迪上空，這同它近來接連提出的指控一樣，是徹頭徹尾的捏造。中國飛機根本沒有到過上述地方。中國政府斷然拒絕印度政府的無理抗議。

最近，印度政府一再製造謊言，誣衊中國飛機「侵入」印度領空，其目的顯然是企圖製造緊張氣氛，掩蓋它自己不斷侵犯中國領空的事實（參見中國政府一九六三年七月十二日照會）。特別應當指出，印度政府提出這次抗議，恰好是在印度方面加緊與美國進行軍事勾結，同美、英達成「空防」協議，而遭到國內外輿論譴責的時候，這絕不是偶然的。中國政府願意再一次正告印度政府，如果在印度領土上空確實有不明國籍的飛機侵入，那末，印度政府應當按照中國政府照會中曾經提過的建議，採用各種有效方法將這個或這些入侵飛機擊落或者迫降下來，以證明究竟是那一國飛機在進行挑釁；如果它想造出這種謊言爲自己進一步投靠西方的行爲打掩護，那末，用這種謊言是絲毫也幫不了它的忙的。

【美聯社仰光十六日電】加爾各答「印度斯坦旗報」報道說，中國在緬甸北部集結軍隊，準備進攻印度。緬甸政府官方發言人說，這個消息是捏造出來的，實際上並無其事。

陳毅在朝鮮大使館講話
美正加劇罪惡活動
核戰威脅有增無減
中朝團結經得起任何風浪的考驗，一定把反帝反修正主義的革命鬥爭進行到底

【據新華社北京十五日電】朝鮮民主主義人民共和國駐中國大使館今晚在大使館舉行招待會，熱烈慶祝朝鮮解放十八周年的光輝節日。

中共中央副主席、國務院總理周恩來應邀出席了招待會。鄭鳳珪臨時代辦和中共中央政治局委員、國務院副總理陳毅先後在招待會上講了話。

陳毅副總理說，朝鮮的社會主義建設事業，是在朝鮮勞動黨和政府一貫堅持的自力更生的建設方針下取得的。這些偉大的成就，不僅鞏固和加強了朝鮮北半部的革命基地，也加強了整個社會主義陣營的力量。

具有敢於鬥爭，敢於勝利的革命膽略，又要在它不斷進行軍事威脅和戰爭挑釁的面前，具有再接再厲、堅韌不拔的頑強鬥志。這一點對於世界人民的革命鬥爭，具有十分重要的現實的意義。

陳毅副總理接着揭露了美帝國主義最近在朝鮮南半部加緊製造戰爭氣氛，加緊建立「東北亞軍事聯盟」，以及企圖把日本變成核戰爭基地等一系列罪惡活動，他強調說，「這些事實充分證明，

……減少，而是在增加；緊張局勢並沒有真正的緩和，而是在加劇；美帝國主義並沒有，也決不會放棄侵略和戰爭政策，而是在變本加厲地擴軍備戰，推行它的反革命的全球戰略。」

陳毅副總理最後熱烈讚揚了中朝兩國人民用鮮血凝成的友誼，他說，「我們兩黨、兩國和兩國人民的偉大友誼和團結，是建立在馬克思列寧主義和無產階級國際主義基礎上的，是經得起任何風浪的考驗的。對於這種偉大的友誼和團結，各國人民和全世界一切革命的人民都會感到高興；而不高興的，只有一小撮帝國主義者、各國反動派和現代修正主義者。」他指出：「我們兩國人民一定要把社會主義革命和社會主義建設事業進行到底，把反對帝國主義和現代修正主義的革命鬥爭進行到底。中朝兩國人民願意同社會主義各國人民、一切被壓迫民族和被壓迫人民一起，爲爭取世界和平、民族解放、人民民主和社會主義事業的新勝利而奮鬥到底！」

卡斯特羅接見金仲華

【新華社哈瓦那十五日電】以金仲華爲首的中國人民友好代表團在完成古巴內地歷時十餘天的訪問之後，今天晚上從比那爾德里奧省回到哈瓦那。中國人民友好代表團是應邀參加「七·二六」十周年慶典而到古巴訪問的。古巴總理菲德爾·卡斯特羅曾在七月三十一日接見了中國人民友好代表團，同代表團進行了親切友好的談話。中國駐古巴大使申健也在座。

代表團在奧連特省的古巴聖地亞哥訪問時，曾在一九五六年卡斯特羅及其戰友登陸的地點獻了花圈。代表團還參觀了馬坦薩斯省、卡馬圭省、拉斯維利亞斯省和比那爾德里奧省的許多工廠、人民農場、學校、工人住宅和風景區，受到當地人民和地方當局的熱烈歡迎。

全國青聯學聯發表聲明
駁斥世界青聯國際學聯
指出蘇京三國條約是一大騙局

【本報訊】據新華社北京十五日電：中華全國青年聯合會、中華全國學生聯合會十五日分別發表關於美、英、蘇三國簽訂的部分停止核試驗的條約的聲明。青聯的聲明說：今年八月五日，美、英、蘇三國政府在莫斯科簽訂了一個部分停止核試驗的條約。這是愚弄全世界人民和青年的一個大騙局。奇怪的是，世界民主青年聯盟執行局竟致電美、英、蘇三國外交部長表示祝賀。還有什麼值得祝賀的呢？難道是祝賀蘇聯領導人出賣蘇聯、社會主義陣營和全世界人民和青年的利益，向美帝國主義投降嗎？這豈不是荒謬至極！

學聯的聲明說，令人十分遺憾的是，國際學生聯合會書記處竟然發表聲明吹捧三國條約。這是國際學聯某些領導人尾隨蘇聯政府的投降外交，不顧中華全國學生聯合會和國際學聯其他會員組織代表的反對，而悍然發表的。這個聲明顛倒黑白，硬把助長戰爭危險的三國條約說成是什麼「走向緩和國際緊張局勢和鞏固世界和平的一步」；把蘇聯領導人公開投降美帝國主義的條約，說成是什麼「驅加於美英政府」的條約。它違背了國際學聯一貫的反對帝國主義、保衛世界和平的立場，違背了世界廣大學生的和平願望。中華全國學生聯合會堅決反對這個聲明，它根本不能代表中國學生的意志。

祝賀印尼國慶節
劉少奇電蘇加諾
讚揚印尼反帝反殖民主義及加强亞非團結的重大成就；指出印尼收復西伊里安、籌劃舉行新興力量運動會，使亞非人民同感鼓舞。

【中國新聞社北京十六日電】劉少奇主席和周恩來總理今天聯合打電報給印度尼西亞總統蘇加諾，祝賀印度尼西亞共和國獨立十八周年。

電報讚揚印度尼西亞人民在蘇加諾總統的領導下高舉反對帝國主義和新老殖民主義的旗幟，加強亞非團結，加強以納沙貿爲核心的民族團結，並且取得了重大成就。（本報編者按：「納沙貿」代表民族主義者、伊斯蘭教徒和共產主義者。）

電報說：「總統閣下關於召開第二次亞非會議的倡議，反映了亞非各國人民團結反帝的共同願望。印度尼西亞共和國今年收復了西伊里安，目前正積極籌劃舉行新興力量運動會。亞非各國人民和世界各國人民都爲此感到很大的鼓舞。」

電報說：「中國和印度尼西亞兩國的友好合作關係，在和平共處五項原則和萬隆精神的指導下，獲得了不斷的發展。今年，劉少奇主席在貴國訪問期間，受到了閣下、貴國政府和人民的隆重、熱烈的接待，我們對此表示衷心的謝意。這次訪問，進一步加強了我們兩國的友好合作關係，加強了兩國人民在反對帝國主義和新老殖民主義鬥爭中的團結，對亞洲和世界和平事業作出了貢獻。」

電報表示：中國人民將永遠同印度尼西亞人民站在一起，在反對帝國主義和新老殖民主義的鬥爭中，互相支持，共同奮鬥。電報並祝印度尼西亞人民在建設自己國家的事業中取得更大的成就，祝我們兩國人民的友誼日益發展。

陳毅外交部長今天也打電報給印度尼西亞共和國外交部長蘇班德里約，祝賀印度尼西亞國慶。

參加廣島大會歸來
趙樸初等昨日抵港

在廣島舉行的第九屆禁止原子彈、氫彈世界大會的中國代表團十一人，在團長趙樸初、副團長趙安博率領下，已於昨天晚上從東京回抵香港。另有兩名團員已於日前抵港，先期返穗。圖爲趙樸初（中）、趙安博（左）、施如璋（右）抵港時留影。（本報攝）

美機轟炸古巴糖廠
哈瓦那廣播斥美國籌劃新侵略

【美聯社佛羅里達州邁阿密十六日電】古巴電台廣播，一架不明國籍的飛機轟炸和掃射了古巴的一座糖廠，另一架於十六日早上飛臨哈瓦那的一個煉油廠。

廣播說，今天，當一架飛機飛臨哈瓦那灣的尼科·洛貝茲煉油廠時，地面高射砲立即行動，高射砲迫使這架飛機改變方向，飛離古巴。廣播沒有提及該機國籍。

另一個引述武裝部隊部公報的廣播說，一架小型「秘密」飛機，昨天上午四時零五分襲擊卡馬圭省的玻利維亞糖廠。飛機在四百呎到六百呎的高度進行掃射，並且投下兩枚五十磅炸彈，飛機隨後往北方飛去。

公報說，「這次新的侵略再度證明，美帝國主義政府正在策劃反對我國人民的計劃。」

【據新華社哈瓦那十五日電】古巴革命武裝部今天發表公報宣佈，美國海軍部隊在英國的卡約安吉拉島附近海面，劫走了被反革命分子劫持的兩艘古巴漁船上的四名美國中央情報局的特務。

蘇加諾病愈
昨恢復辦公

【法新社雅加達十六日電】雅加達電台今天報道，蘇加諾總統病已痊愈，並定今晚開始恢復辦公。

廣播又說，來自中國的幾位醫生，今天爲蘇加諾總統檢查身體，說他身體良好。

永樂宮壁畫
運日本展覽

【據新華社北京十六日電】東京消息：中國永樂宮壁畫展覽會工作團一行三人，由團長王冶秋率領十五日晚間乘飛機到達東京。

工作團是應日中文化交流協會和日本國際藝術交流協會的約請訪日的。永樂宮壁畫展覽會預定九月一日在東京開幕。

「眞理報」昨誣衊中國攻印
蘇技術援印兵工廠
重砲坦克儘快運印
捷將在印建巨型軍火工廠

【法新社莫斯科十六日電】「眞理報」今天以「中國攻擊印度」爲題，責備北京。

該報評論員里諾夫在他的長文中攻擊「中國的教條主義」說，「中印衝突更加證明了北京的危險偏向。」

【新華社北京十五日電】新德里消息：據印度報業托辣斯報道，由印度經濟和國防統籌部秘書布塔林加姆率領的印度官員代表團在莫斯科和布拉格完成了供應印度軍火武器的談判以後，於今天返回新德里。

這個印度官方代表團是在七月十六日前往莫斯科的。

據印度「愛國者報」十一日透露，印度官方代表團這次在莫斯科與蘇聯當局會談了與國防有關的「許多問題」，「從我們的觀點來看是成功的」。

這家報紙說，「蘇聯已答應向印度提供適於平原和山地作戰條件的重砲。蘇聯的供應將包括長射程和中射程大砲，輕型和重型坦克。」

「愛國者報」說，「在談判中，印蘇之間已經取得一致意見，由於印度與巴基斯坦和中國交界的邊境上緊張局勢在加劇，軍火將儘快開始啓運。」

這家報紙認爲蘇聯的軍事援助計劃，填補了西方軍事援助計劃中的不足之處。

報紙說，在布拉格談判時，捷克斯洛伐克提出了一個意在短期內在印度建立一個巨型軍火工廠的建議，這使得新德里很滿意。……

南北佳果終年不絕
圭峯山「掛綠」結果
定名「妃子笑」荔枝
還有蘋果蘇州枇杷呂宋杏杷

【本報新會專訊】四季常綠的圭峰山上，種植了品種繁多的果樹，南北佳果，終年不絕。

圭峰山上種植的一千株新種掛綠荔枝，今年已大量結出果實。這種果上有一條綠色綫環繞，而且果實大、肉厚、皮薄、核小、味道鮮甜等特點。如同增城掛綠，圭峰山農場已將它定名爲「妃子笑」。這種荔枝是三四年前由外地接駁移來種植的。目前，圭峰山上已有五百多畝荔枝樹，有桂味、糯米糍等品種。

圭峰山上還有不少南移的「北果」，以及來自熱帶的「南果」，今年也都開花結果。山東的紅蘋果、北數河的水蜜桃、蘇州白沙枇杷、呂宋杏杷、南洋菠蘿蜜等，今年都有了收穫，且色、香、味俱佳。

如今的圭峰山上，一年四季佳果不絕：春天最先吃到的有桃、李、梅，接着來的是荔枝、杷果、沙梨、龍眼、黃皮、楊桃、番石榴、木瓜等吃到深秋。入冬以後，就有柑、橙、果蔗。果樹多，花也多，山上蜜蜂今年已收蜂蜜四千多斤。大宗的水果和蜜糖，除在山上供應遊客外，多運往會城上市。

北京周報
日文版於八月一日出版
第一、二、三期已到港
「北京周報」首載：
★中國對當前國際問題的見解
★理論性文章和重要文件
★有關中國現狀的權威性報導
並附有插圖，漫畫，地圖，圖表
每期 HK$0.40　全年 HK$17.50
各大書店均有出售
和平書店
大道中175號　電話：441615

中華書局
大廉價七天
九龍新店開幕
八月十五日起廿一日止·港九兩店同時舉行
圖書文具·字典辭書·畫冊唱片·八折至九折
大道中門市部
大規模特價部
售價一折至七折
九龍新店：彌敦道740號　電話：813942
營業時間：上午十時至下午十時
香港總址門市部：大道中50號　電話：20689
歡迎參觀選購

南越兩城大混亂 又一老僧昨自焚

順化全城商店罷市佛徒舉行總罷工
芽莊數千佛徒示威軍警施放催淚彈

【美聯社西貢十六日電】鑑於南越僧尼邁續實行抗議政府政策的自殺，南越兩個大城市已於今天實施戒嚴了。

這兩個大城是順化和芽莊。由於本周內發生三宗僧尼自焚事件（兩宗在順化，一宗在芽莊附近），這兩大城已經陷入混亂狀態了。順化位於西貢以北四百哩，芽莊在西貢東北二百哩。

最新的一宗自焚事件，今晨四時發生在順化大佛寺的院子裏。自焚者是一個七十一歲的老和尚。數百名軍隊馬上包圍佛寺。軍方同時下令：除公務員和軍人外，一切人等不得外出。

在芽莊，佛教徒今晨九時在火車站外面舉行大規模示威，軍隊使用催淚彈予以鎮壓，隨後便開始戒嚴。（路透社報道：有些示威者受傷。）

順化和芽莊，是南越美國軍事顧問的兩大中心。芽莊同時是美國特種部隊南越分隊總部所在地。可靠人士說，駐芽莊的全體美國軍事人員，已奉令在下午六時至翌晨六時，不得離開軍營。由芽莊通往外面的公路，已被封鎖。相信駐順化的美國軍事人員，也實行了類似限制。

南越沿海地區在僧尼自焚後，本星期一直處於緊張狀態，而且有增無已。芽莊今晨的大示威，係由昨天上午一個尼姑自焚促成的。據說有數千佛教徒，集結在火車站前面。當地政府大為緊張，馬上派出兩百名軍隊，在救火車陪同下，趕到現場。可靠人士說，起初，示威群眾拒絕散開，直到軍隊使用催淚彈後，群眾才被迫散開。

順化今晨發生的自焚事件，顯然是由於本周初政府拒絕把一個自焚和尚的屍體交還促成的。至於今晨自焚的老和尚屍體，現在仍掌握在佛教人士手中。

【法新社西貢十六日電】順化市的佛教人士今晨在一個老和尚自焚後，發動總罷工，抗議南越政府對他們的態度，特別是戒嚴令。此舉使得順化局勢，變得更加嚴重。

佛教領袖在下令總罷工的同時，並下令舉行七十二小時絕食。順化約有九成商店，都於今晨關門。

來自順化的消息說，大批軍隊在全市各處佈防。老和尚自焚的大佛寺外面，佈防的軍隊特別多。順化觀察家認爲，當地軍隊司令部已決心不惜一切代價來維持秩序和安全。

吳軍掃蕩佛教徒 六百驅往集中營

【據新華社河內十五日電】據越南人民軍總司令部聯絡代表團十日致函國際委員會，抗議美國和吳庭艷最近在西貢郊區進行「掃蕩」運動，並把人民趕進所謂「戰略村」的集中營。

在八月七日進行的這次「掃蕩」中，有將近六百人被捕，其中有許多佛教徒、婦女和老人，還有許多人遭受毒打。

聯絡代表團的信件說，這次「掃蕩」是在七月十七日鎮壓佛教徒示威之後進行的。在那次鎮壓中，有幾百人被捕、受傷或者被拷打。在七月三十一日鎮壓廣南省會安市的佛教徒時，吳庭艷軍隊打死一人，打傷三十六人。

八月十一日南越一位佛教領袖在西貢舍利寺前領導一群學生向吳庭艷政府示威。（美聯社亞洲圖片）

美國防部長在參院作證
禁試條約對美戰略有四大好處

美決繼續保持核優勢 五年內核彈頭大增長

【據新華社北京十四日電】據處頓消息：美國國防部長麥克納馬拉十三日告訴美國參議員們說，美英蘇三國部分禁止核試驗條約對美國的「價值很大」，「我毫不含糊地支持這項條約」。

美國國防部長在他的證詞中用很大篇幅談到美國近年來全面擴充軍備，特別擴充核軍備的成就。他說，他希望首先聯系到美國目前的軍事地位來談這項條約。他說，「美國擁有核優勢。我們決心保持這種優勢。爲了達到這一點，我們已經以萬計的戰術核彈頭和戰略核彈頭。在過去五年中，我們的核部隊有非常大的增長。目前計劃有進一步很大的增長。光在過去二十四個月中，戰略戒備部隊中的核彈頭的數目增加了百分之一百，部署在西歐的戰術部隊增加了百分之六十。我們的戰略戒備部隊的以百萬噸計算的威力增加了一倍以上。在今後二十四個月中，還將威力增加一步增加。」同時，在過去二十四個月中，作好戰鬥準備的團戰部隊的數目增加了百分之四十五，戰術空軍中隊的數目增加了百分之三十，爲使這些部隊現代化而進行的船隻建造和改裝工作的數量增加了百分之一百，訓練來對付反叛亂威脅的特種部隊增加了百分之二百。」

美導彈現有五百多枚 三年內增到一千七百

麥克納馬拉接着談到美蘇在運載工具方面的力量對比。他吹噓說，「美國的力量現在包括五百多枚導彈，並計劃到一九六六年增加到一千七百枚以上。此外，美國有戰略空軍司令部的轟炸機處於空中戒備狀態，有五百多架戰略空軍司令部的轟炸機處於迅速作出反應的戒備狀態。如果進行比較，大家一致的看法是，如果蘇聯今天首先發動攻擊的話，它能飛到北美的轟炸機不及此數的一半。我們的一個估計，蘇聯今天的洲際彈道導彈有我們的一個零頭，他們從潛艇上發射的彈道導彈只有我們的一半。」

蘇聯導彈射程很短，需要在水面上發射，而且一般說來，同我們的「北極星」導彈力量是無法相比的。據估計，從現在起到一九六六年，我們的彈道導彈在數量上的優勢無論從絕對來說或相對來說都會增長。」

麥克納馬拉說，現在的問題是禁試條約對美國的核優勢有什麼影響。他說，「我可以說，大多數因素將絕不會受到影響。」

麥克納馬拉接着從「戰略均勢的四個方面」來論述莫斯科條約對美國的好處。

首先，「在爆炸力很大的武器方面，蘇聯現在在核技術方面似乎擁有某種優勢」。他認爲蘇聯現有的某種優勢不會被抵銷。他說：「戰略均勢的四個方面」……

美不須進行任何試驗 能造五千萬噸級彈頭

他說，「美國不要再進行任何試驗，就能從B—52飛機運載的五千萬噸到六千萬噸之間的彈頭爆炸力。」

他說：「一個時期以來，美國檢查了這個問題：部署爆炸力很大的武器，在軍事上對美國是否有利？他說，得出的結論是，同部署大量的較小型武器的辦法相比較，部署爆炸力非常高的武器在軍事上並不有利。他指出，這種武器都不具備的力量不如數量較多的較小型的武器：其次，爆炸力非常高的彈頭作爲進行回擊和報復的武器比較差的。保存這種武器，把運載這種武器所必要的巨大的導彈加固和偽裝起來或使這些導彈能轉移動，都要困難得多和費錢得多。」

他說，導彈發射場保存下來的可能性是談的戰略力量對比的第二個方面。在這方面他認爲，「在大氣層、或地面上或地面附近進行爆炸力大的核試驗，將有助於我們更準確地確定『民兵』導彈發射場的堅固程度。但是我們可以通過地下試驗大大減少現有的某些不肯定的因素。

麥克納馬拉說，這一禁試條約對美國來說可以製成約爲一億噸級的武器。然而他說，「作爲一個實際問題，就中所說的炸彈的增加到一億噸級的武器的價值適合在容易受到攻擊的高空或自殺性的低空加以運載。蘇聯目前大概沒有導彈來把一個一億噸級的彈頭運載到洲際彈道導彈的射程那麼遠的地方。」

他說，「美國在爆炸力低的地面爆炸和接近地面的爆炸方面已經有相當多的經驗，這種經驗一直被用來研究地面爆炸對保導彈發射場的結構和設計影響。」

他說，「在設計這種導彈的第三個方面就是反彈道導彈，因此軍事力量對比有關的第三個方面就是反彈道導彈。他說，美國現在不必進行進一步的試驗，就有能力把各種反彈道導彈建成，可能是更大的反彈道導彈，可以通過條約規定下的地下試驗甚至進一步加以改善。」

他說，「不管有沒有試驗，我們都能繼續研究（反）彈道導彈和防禦工作。」他說，我們的麥克納馬拉說，「我們的武器突破敵人防務的能力」是最後一個方面，是「它們現在擁有，並將繼續擁有這種能力」。

今後繼續地下核試驗 隨時恢復大氣層爆炸

他說：「不管任何蘇聯反彈道導彈系統的式樣如何，由於我們根據這個條約在彈頭方面能夠作出的改進——由於目前正在發展的和能夠發展的和改進的——在必要時可以通過地下試驗進行一系列突破方面的援助力量，美國將繼續有能力進行報復和摧毀蘇聯。」

他還表示，「將使我們的武器實驗室除了繼續在試驗之外，並且將使大平洋中約翰斯頓島上的場地保持在隨時恢復在大氣層中試驗的工作狀態。」

泰勒也說禁試於美有利
美將大搞地下核試 隨時恢復空中核爆

竟稱條約不能阻美用核武器攻中國

【法新社華盛頓十五日電】美國參謀長聯席會議主席泰勒今天在國會委員會作證，支持莫斯科核禁試條約。

他說，據阻他的意見，有幾項安全保障將可減少該條約的危險。這些保障包括一個較大的地下試驗計劃。總統主張參議員們克服的建議，國防軍備小組委員會曾通過一個動議案，邀請各參議長對於這項安全保障採取必要步驟。泰勒在答覆一項問題時說，如果東南亞公約……

【據新華社華盛頓十五日電】美國參謀長聯席會議主席泰勒在參議院軍備小組委員會上就美英蘇三國部分禁試條約作證時表示，「對也不會放棄它的核備戰計劃」。

泰勒十四日代表美國軍方要求參議員們接受這項條約。他說，如果通過條約得到批准，美國「一定要大力進行地下試驗計劃，作好準備在接到通知以後的短時期內恢復大氣層試驗，應該加強它的偵察（試驗的）能力，並且保持現代化核實驗室設備和計劃」。

泰勒說，三國條約中關於退出的條文「提供了一個令人滿意的逃避的辦法」，如果爲了國家的利益有必要這樣做的話。

泰勒進一步說，美國三軍參謀長們在研究這項條約時的一個基本目標就是……他重複對比了目前……

美蘇核力量的狀況，他說，目前「美國在進行戰略性的和戰術性的戰爭的能力方面對蘇聯擁有優勢」。他說，蘇聯在高爆炸力武器（幾千萬噸級大小的武器）發展方面領先，但是在低爆炸力方面「落後一點」，在爆炸力很低的武器方面「美國在各種系統的質量和種類上可能領先」。

他說，參謀長們在考慮條約的影響時認爲，由於條約禁止在大氣層試驗，「美國將不能趕上蘇聯在高爆炸力方面目前保有的優勢」。他還說，「反導彈導彈的性能沒有在進行新的大氣層試驗的情況下可能有的性能那樣」。泰勒還提到條約的效能，「其他一些不利之點」，例如「不能了解武器的因素，但是，他強調說，「這種情況將是一個比較次要的因素。」

在高爆炸力武器方面，泰勒說，美國參謀長們「過去一直懷疑」，覺得一億噸級的炸彈是不重要的。

泰勒指出，這項條約會給美國帶來極大的政治上的好處。他認爲這項條約通過可能在政治上給美國帶來極大的好處。

他說，如果條約能使「世界上大多數國家」簽字，「它應當會對限制進一步擴散核武器」作出「重要的貢獻」。他還說，這項條約還可能有助於取得其有重要的和有利的軍事含意的重大政治成就」。

斯科普里又地震 萬人夜半急逃亡

【法新社斯科普里（南斯拉夫）十六日電】今日黎明前，斯科普里市又發生強烈地震，隨後地下又不斷發出隆隆聲響。

這是七月二十六日發生大地震後最強烈的一次地震，住在帳篷中的數以萬計的人們，夜半從夢中驚醒，急忙向空曠地方逃避。

此次地震的震度爲五·五至六度，無傷亡。

日本男女排球隊在滬第三次雙捷
客隊訪華已五次獲勝

【據新華社上海十六日電】日本男、女排球隊十五日晚間在這裏同四川男子排球隊和上海女子排球隊進行訪問比賽。結果，客隊分別以三比二和三比零勝。

這是客隊訪問中國比賽的第五次勝利。有四千多人欣賞了雙方隊員的精彩表演。

男子隊的比賽打了兩個半小時才分勝負。去年全國第十名四川男子隊打得十分堅強、頑強，但是在第五局中最後失球。

在女子隊的比賽中，客隊贏勝的三局分是十五比八、十五比一和十五比二。客隊發出旋轉性強的「飄球」，在比賽中發揮了較大的威力，多次造成主隊接發球失誤。因攔網力不如對方好利。

印迫華僑充當特務 難僑斥印卑鄙行徑

新德里特務機關強迫僑胞劉勝昌竊取中國駐印使館情報，並收買中國外交人員，陰謀不得逞時竟把劉勝昌投進監獄

【中國新聞社湛江十六日電】印度新德里特務機關，公然迫使印華僑劉勝昌刺探中國駐印度大使館情報，和收買中國外交人員，並在陰謀沒有得逞時將他無理逮捕。

第三批歸國難僑、原僑居新德里的青年工人劉勝昌，最近揭露了印度政府這一明目張膽的卑鄙活動。劉勝昌說：「去年十一月底，新德里刑事調查處的官員達斯特普和米特拉等三人，一起到我家裏找我，米特拉對我說：『印度政府有一點事情需要你幫忙，如果你答應做的話，每個月可給與三百盧比工錢。』這個特務接着掏出一張單子，上面寫着題目，他們要我到中國大使館去，把這些東西取來給他們。了解大使館有什麼人來往等情報。當時我想，印度政府這樣做不是叫我當特務嗎？我非常氣憤，但因怕他們陷害我，只得婉轉地應付他們說：『我同中國大使館的人員不熟悉，你們要的這些東西，我拿不到。』這個特務又教我做情報的辦法。」他說：「你先和中國大使館的外交人員混熟，然後用錢向他們買，不管你需要多少錢，都由我們付。如果你買不到這些材料，只要有機會把它偷出來。」他還向我說明了這些材料如何重要，要我在兩三天內交給他，並囑我這是不能對別人講的，事成之後重重有賞。」

劉勝昌說：「他知道這是背叛祖國和出賣僑利益的事，就當場拒絕了。特務們對我的行動，只得悻悻地走了。劉勝昌說，但這些印度特務後來又幾次輪番找去同他周旋……

縱橫談
中國未派飛機 印度亂車大炮
祐君玉

[illegible]

上海南京路上改駛無軌電車
行駛半世紀的有軌電車軌道開始拆除
改建工程提前完成·新車輛均係國產

【據新華社上海十六日電】在上海南京路上行駛了五十五年的有軌電車，已經全部由新型的國產綠式的無軌電車代替。上海最早鋪設的這條電車鐵軌已經開始拆除。

這是繼一九五九年拆除淮海路上的有軌電車鐵軌以後，在改造城市公共交通方面的又一項重大的改建工程。目前，上海市中心的主要幹道都以無軌電車代替了有軌電車。

城市建設部門還拓寬了南京路東段繁華地區的兩旁人行道。這樣就將大大改變了每天平均達一百萬人次通行的南京路的交通面貌，減少了市中心區的噪音，美化了市容。

改建工程是從今年四月十二日開始施工的，原計劃應在前完工。工程內容包括鋪設無軌電車空中線路，調整地下管道以及有軌電車改道等。由於各方面密切協作，參加施工的職工日夜施工，提前四十多天完成了施工任務。

南京路上的有軌電車線路，最初是在一九〇五年由英帝國主義者出資修建的。一九〇八年三月五日正式通車。它的西段，當時因爲一個英籍猶太商人反對電車通過他安靜的住宅區而改由北京西路行駛，使得這條貫穿市中心區的電車軌道彎彎曲曲。這次改建以後，給市民不少便利。

剛果選出臨時總統

【美聯社剛果首都（原法屬）布拉柴維爾十六日電】據此間今天的公佈，出身教師的莫薩姆巴─德巴特現已被選爲臨時政府的首腦。

莫薩姆巴─德巴特的任命由剛果議會發表。他並且兼國防部長。同時隨着任命公佈，前任的政府和所締結的國際協定仍然有效。

圭峯山麓建新泳池 玉湖湖心築賞湖亭
斗山漁民遷新居 電白海鮮供應增

[illegible]

劫車案五人昨提堂 兩袋鈔票棄置森林
五人分別被控行劫及接贓罪

[illegible]

聯合國小組抵古晉 遇反馬來西亞示威
警察與群衆衝突逮捕十三人

【路透社古晉十六日電】聯合國派往馬來西亞的馬來西亞民意調查小組今天到達古晉時，遭遇到反馬來西亞示威，警察與示威者發生衝突，結果被警察逮捕的示威者有十一人，另有數人受傷。

[illegible]

印尼廣東泳賽 客隊獲七項冠軍

[illegible]

帆市碼頭發生血案 海關開槍殺害工人

[illegible]

美黃金外流 上週五千萬

[illegible]

朴正熙旨在肅清政敵 宋堯讚控增強姦罪

[illegible]

洪秀全故鄉新風貌

廣東花縣，是太平天國領袖洪秀全的故鄉。洪氏故居在縣城西北二十里的官祿㘵村，現屬新華人民公社。人民公社成立以來，洪氏故鄉建設得日益富饒美麗，處處有如朝霞茂發，風貌一新。

一、花縣新華人民公社的電動排灌站。

二、花縣縣城的新建馬路，高樓櫛比，綠樹成蔭，景色優美。

三、花縣新華人民公社九湖新建區風光。

四、花縣縣城的遊覽勝地——人工湖景色。

五、花縣官祿㘵村新建的洪秀全紀念亭。

六、寧夏回族自治區的牧區，地質勘探人員豎起了鑽塔，普查地下水源。寧夏有着廣闊的草原，盛產羊裘，著名的灘羊就產在這裏。為了大力發展畜牧業，今年春天，自治區政府派出了地質勘探人員到同心縣牧區，普查地下水，以便為牧區提供豐富的水源。

七、最近北京兒童電影院為豐富少年兒童的暑期生活，邀請了北京的六位小畫家和一位小演員舉行當場繪畫表演，這是他們把自己畫好的作品給小觀眾們欣賞。圖前排自左至右：小演員石小滿、小畫家吳熙、黃愚妮、黃愚綏、王衛明、王緞韻、王明明。黃愚妮和她哥哥黃愚綏都曾在國際兒童畫展上得過獎。

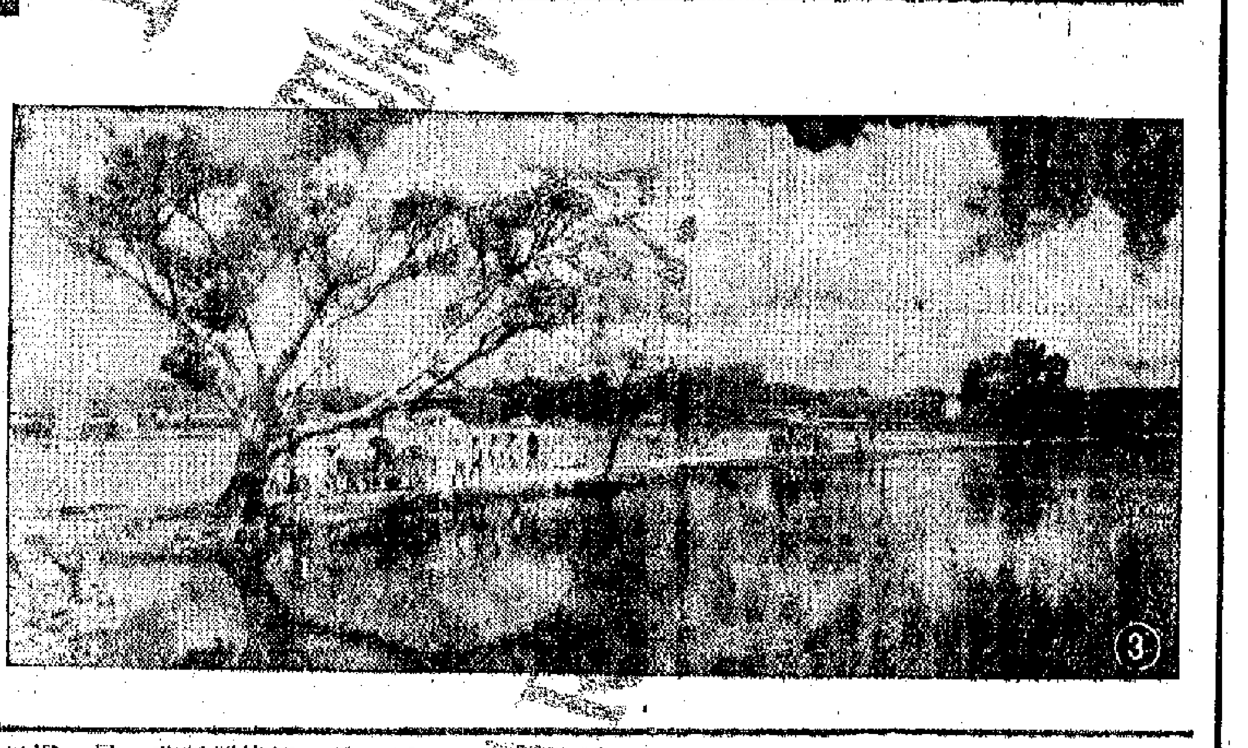

「黑市供水」益人亦累人
住客不知有水至 未關水掣惹官非
金魚菜館女股東擅駁膠喉判罰

【本報訊】昨日上午供水之區域，均於前晚午夜開始獲得「黑市供水」，水務局於前晚十一時三刻即已將水喉開啓，有水供應，因恐防颱風於是期間來襲時不能開啓之故。供水至昨晚十時為止。由於來水時在午夜，一般早睡之家庭均不知有「黑市供水」，但有部份較夜入睡之家庭主婦則覺知此一「水路」，從而進行洗滌，因此「是水」情形乃數月來所僅有者。

[illegible]

六月份嚴重犯罪案 比五月份增逾百宗
四名十五歲少年因行劫被捕

【本報訊】港府新聞處消息：六月份犯罪案件略有增加。警務處昨日發表之統計數字，表示六月份之犯罪數字仍很高，六月份之嚴重犯罪案共一、二三六宗，即比五月增一〇一宗，增加率百分之九。[illegible]

兩名織地毯女工 赴西德英國表演

【本報訊】兩位受僱於香港地毯廠的好手女織工，一名謝愛英，一名李月娥，前晚聯袂乘機飛赴西德。據悉，該兩位女織工在地毯廠中乃屬一流好手，此次飛赴西德，將在該地表演用人工織成之地毯過程。她們二人除在西德表演外，並到英國表演，據悉此行為期六個月。

工商及金融指南
巳由工商處出版

[illegible]

紛詢本港貨品 澳洲商界人士

【本報訊】[illegible]

九龍城部分道路 下月底進行重建

【本報訊】港府新聞處消息：九龍城地區部份道路，將於九月底進行重建。[illegible]

日航處經理 黃永祥飛日

【本報訊】本港日本航空公司經理黃永祥，昨天離港飛東京。[illegible]

港府第五期獎券 已售四十四萬張

【本報訊】[illegible]

防衛服務勳章 與有關人員

【本報訊】[illegible]

甘時　經理　副醫　總務　監

男子票控探目 昨述被毆經過

【本報訊】[illegible]

漢華校友熱情感人
忘我地準備為母校義演

本報特稿

全力投入有關演出工作

漢華中學是港島西區一間著名的老學校，以辦學認真負責，而得到學生家長的普遍讚揚；該校培養出來的學生分在國內及港九不同的崗位上工作，多取得良好的成績。由於該校日益發展，學生人數年年增加，已感原校址不敷應用，而有自建校址的熱烈願望，這願望立即得到各界人士的支持，籌募建校基金的工作正在順利進行中。[illegible]

紛紛拿出「看家本領」

[illegible]

不動用校方一分公帑

[illegible]

舞劇「晚霞」精采可期

[illegible]

部分門券明日公開推售

該校這次義演的門券十分搶手，目前僅餘五元及十元券少許，將於明（十八）日上午九時至下午五時在大會堂售票處公開預售。

楊曉鳳

後巷通天建棚蓋 當局警告要拆除

市政局人員巡視嘉善街後說將採行動

「本報訊」港府新聞處消息：市政局環境衛生事務委員會委員，包括該會主席李有璇、胡百富及衛生人員，昨日巡視大角咀街道，實地研究非法架設棚蓋之問題，及其對於該區居民衛生之影響。

市政局發言人稱：「嘉善街為一條細小新街，與大角咀海灣附近，該處以前為船廠及木屋區，週圍地方大部分仍為木屋佔用，惟近年來多層建築物已在當地大量興建。

樓上住宅 樓下工廠

「層宇之樓上均為住宅，樓下則充作商店，以供應樓上之住戶，惟該街道仍未發展成為一商業中心，而大部分業主乃將樓下租與小型工廠，其中部分小型工廠，可能為從前開設區內木屋者。

陽光被遮 助長疾病

「不幸者為此等工廠發覺樓下面積太少，故將工場伸展至天階（天井）。如樓下用作商店時，天階則用作囤存貨物。此種情形，在業主方面可能有利，惟樓下住戶應有之光線及空氣已遭隔斷。在此等住所內之房間，陽光既透不進來，而透入房內之空氣，亦先給天階工廠之污穢所弄污，在此種環境下，無怪本港之肺結核病，得以潛藏蔓延。」「此等棚架，不只隔絕空氣及陽光，而疏導天台及天階污水之水渠，亦因阻塞而滿注積水，使清道夫日常無法清除，成為蚊蠅繁殖之理想地方。

「層宇之後巷，如非擠滿非法工廠，便堆滿垃圾。故此處之成為木屑鼠患最大之地區之一，當不足為怪。

黑市工廠 已被注意

「凡有天階之地方，便有連綿不斷之棚架，棚頂上亦堆滿垃圾。陽光、空氣及渠道既受阻礙，老鼠及蒼蠅自隨意滋生，為使該處居民再供居住，又為保障居民健康，遏止由昆蟲及人口過度擠塞而招致之疾病相見，市政局現正計劃採取行動，清除該處之違法蓋搭棚架。」市政局發言人最後說：「現正進行一項運動，逐步清除該處棚架。市政局將向各有關方面發出警告，並希望能予注意，否則，市政局將採取法律上行動，務求能達到該局目的，並使該區再成為一處清潔而衛生之新發展區。」

三號風球昨已卸下 颱風今再登陸越南 昨天獲雨量僅點三吋

「本報訊」昨天下午一時，香港天文台已把三號風球卸下，颱風警告已告解除。

廣東省氣象台昨天報告，六三年第九號颱風（按：即「嘉巽」），已於昨天下午一時在文昌縣消滅登陸，昨晚八時已移到雷州半島東南方七十公里海面上，正向西北西方向移動，今日午前將再次在中越沿海地區登陸，強度將逐漸減弱。

昨天，本港斷斷續續地下了幾場小雨，天文台紀錄，二十四小時內錄得的雨量僅零點三四吋。

據港府新聞處消息：昨晨九時前之廿四小時內，本港各水塘（包括石壁在內）共錄水四千五百七十萬加侖。同期內，共耗水三千九百七十萬加侖。

昨晨九時，各儲水塘存水三十九億七千五百萬加侖，清水池存水八千八百萬加侖，此外有一億七千六百萬加侖未向深圳水庫取用。總存水量為四十一億三千九百萬加侖。

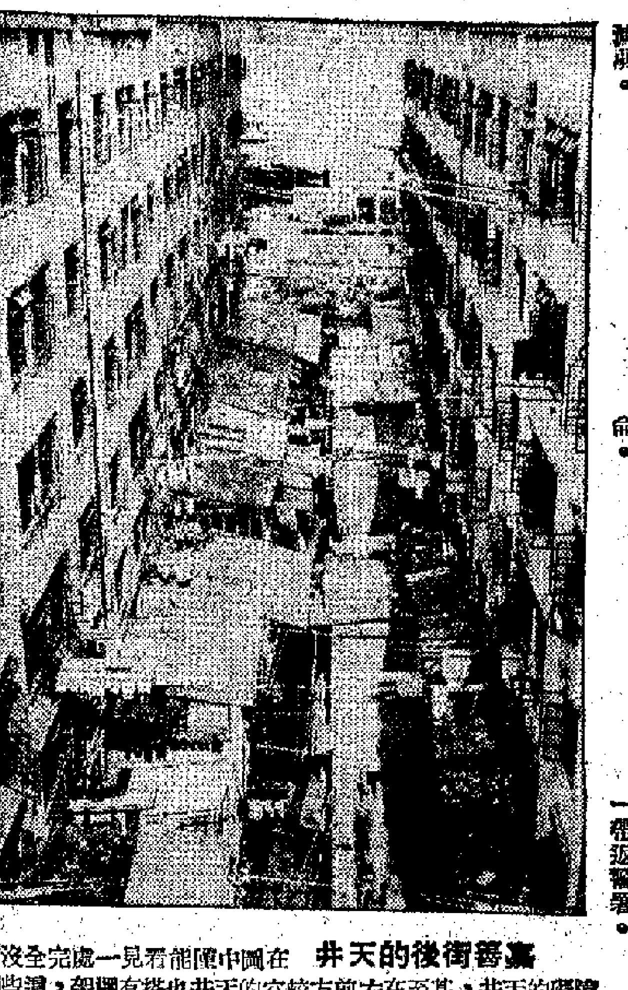

嘉善街後的天井　在圖中僅能看見一處完全沒有障礙的天井，甚至在右前方較空的天井也搭有棚架，這些棚架遮蔽陽光及積聚垃圾。（港府新聞處供稿）

可惜！可惜！　昨天上午，花園道上電力分站爆水管，大量清水滾滾奔流，交通要道頓成澤國。（本報記者攝）

馬頭角道尋仇命案 茶客出門中伏被刺死

警員拔槍擒兇 另有數人逃逸

「本報訊」昨晚十時十分，九龍馬頭角道與炮仗街交界處發生命案，警方在現場拔槍擒獲疑兇，但有數人被逃去。警方在疑兇身上，搜獲了另一柄小刀。

死者名趙貴寧，三十歲，是個塑膠工人。昨晚十時，有人見他穿着白背心、白短褲，腳踏黃膠拖，與一個穿藍色夏恤西褲的男子，自炮仗街一×○號甘泉茶樓一同出來。他們行至馬頭角道與炮仗街交界處，約在馬頭角道四十一號至四十三號之間的門口輝記洋雜檔前，忽由暗角處湧出三四個男子，將趙貴寧毆打，趙貴寧正招架不來，同行男子突自懷中拔出一柄東洋小刀，趙貴寧胸前、腹部、臂上，一連被刺三處，血如泉湧。

趙貴寧負重傷，猶掙扎過馬路，至對面金帝肉食公司門前，不支仆地，倒在一個賣菜的攤檔附近，血流遍地。

當趙貴寧橫過馬路逃命時，疑兇窮追不捨。一段警員路過，既見狀即拔槍喝住疑犯，疑犯遂被捕。這個警察將他押到炮仗街九十九號門前，向一個賣菓女小販借了一張櫈子，讓疑兇坐下，一面吹警笛召援；其時已有人打「九九九」，警隊跟着來到，他們拘獲一人，搜出了一柄東洋小刀，連在地上檢獲者共為兩柄，疑兇被帶返警署。

趙貴寧被送往醫院途中，已告死亡。致命傷據說是胸部一刀，且流血過多。死者被送殮九龍公衆殮房。被捕疑兇姓林，三十歲左右，亦是塑膠工人。據說，命案可能與報復有關。死者昨晚被約往甘泉茶樓「飲茶」。

「本報訊」港府新聞處消息：昨晚十時許，九龍馬頭角道與炮仗街附近，有一名塑膠工人被人用刀刺死。警方拘捕了一名男子，也是塑膠工人。

機場記者室下週將喬遷 從此不與貴賓為鄰

「本報訊」機場記者室將喬遷。

各報多數派有記者常駐機場，採訪人行蹤。機場一向設有記者室，供老記們辦公和休息。記者室原設客運大廈西翼底層，位於貴賓室隔鄰，僻居一角，鬧中有靜。

昨天傳出消息，機場當局決定將記者室遷移至旅客入境大堂右邊一間小房，目前正在裝修佈置中，已擇定下星期二喬移。

此批舊身份證即日開始換領

1065001至1075000

「本報訊」港府新聞處消息：港島及九龍界，如持身份證號碼係由一，○六五，○○一至一，○七五，○○○者，須即向人事登記處重新登記轉換新型之身份證。上列身份證持有人之家屬，亦須同時重新登記。此等號碼後有「A」字之身份證，須待日後始行重新登記。

另批舊證將作廢

「本報訊」港府新聞處消息：根據港督所頒發之命令，所有由二三、○○○一號至二四三八、○○○號之舊式身份證，將由九月十六日起宣告無效。此項命令已在昨日出版之港府憲報上刊登。

人事登記處處長苗神解釋稱，根據該項命令，上述身份證之持有人，將在本年九月十六日後成為未經登記之人士。

苗神又稱：「該項命令有甚大影響，因持有二三、○○○一號至二四三八、○○○號身份證之人士，早已於一九六一年六月期間重新登記，領取新型之身份證。凡持有上述號碼身份證未重新登記者，現給予最後機會，於九月十六日前辦理登記手續。」

凡受該項命令影響之人士，可至下列人事登記處港九分處辦理重登記。

霍亂 昨無新症

「本報訊」港府新聞處消息：本港霍亂情況昨無變更，在醫院治療中之霍亂病者有四人，合計霍亂患者仍為十九宗。

大浪灣海灘一地盤 昨掘出廿四副人骨

居民說該處是當年日寇的集體屠殺場

「本報訊」大浪灣海灘昨日發現了廿四副人骨，估計該處乃日寇侵港時屠殺場的埋屍處。

最先發現人骨的是大浪灣海灘泳場一間租賃帳幕的主人，叫陳楫峰，廿五歲，他又是石澳道二號恒發飲食店的東主，最近他與友人合股投得大浪灣海灘的地盤，準備發展該處海灘泳場的營業。前晚颱風「嘉巽」吹襲時，陳楫峰乃在夜入海灘，用鐵柱將沙灘的鐵皮屋頂住，以免被風吹倒，在掘洞豎柱的時候，無意間發現掘開的洞口有類似人骨的東西，他見了非常害怕，乃不敢在該處久留。昨日下午，他再返海灘泳場的鐵皮屋看個究竟，終於證實洞內藏有無數的枯骨，他立即報警，警方在下午三時許趕到，展開發掘工作，在鐵皮屋前掘開一個闊十呎、深三呎的大洞，洞內藏有的人骨全數檢去，約有廿四副之多，其中有整具的骷髏，也有零散的碎骨。據街坊說，只用以裝骨的大罎就有三個之多。

警方在大浪灣發掘骨頭時，哄動了大浪灣村的數百居民，也有遠在石澳的居民聞訊趕來圍看，海灘上聚集了百多人。不少老街坊對大浪灣的歷史瞭如指掌，據一位姓張的街坊說，大浪灣在日寇侵港時曾有一個日本憲兵部設在那裏，集中營內曾有不少被載到這裏屠殺。張某說，他認識一個姓周的人，以前曾在大浪灣屠場掩埋過一批被殺的同胞，在日寇投降後，他返香港，曾向港府申請在大浪灣發掘，結果掘出了四十多具人骨。據說這批人骨已經葬在內地，不少是游擊隊的愛國烈士。

老街坊又說，估計在大浪灣被日寇屠殺的同胞數以千計，海灘內的枯骨將有不少未被掘出，要徹底清理海灘，是一件並不容易的事。

昨日警方發掘了四個鐘頭，至晚上七時才收隊。海灘管理人事後燃香燭冥鏹，祭此無主孤魂。泳場鐵皮屋前遺留下一個大洞和一把鐵鏟，入夜已無人敢在該處逗留了。

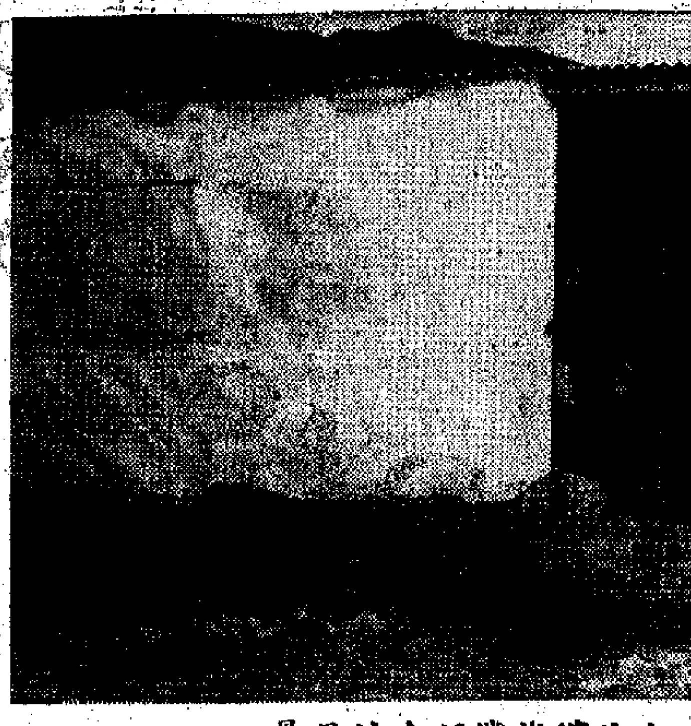

大浪灣海灘掘出的屍骨（本報攝）

銅鑼灣四條街昨無水 搶修水管今或補水

登龍洲街市昨駛喉供應水務車亦送水

「本報訊」銅鑼灣怡和街、渣甸街、伊榮街及糖街，昨日下午供水時間突然爆裂了地下水喉，以致四條街的居民涓滴全無，十分恐慌。後來水務局派出水車在渣甸街臨時設供水站，才勉強解決問題。據悉，若爆裂的地下水喉能在今日修好，則今日下午四時至八時，該四條街的居民將會獲得「補水」。

據四街的街坊說，昨日下午四時所有的住戶扭開水喉，發覺沒有水來，紛紛致電水務局查詢，當局派技術員到場查看，才知海旁地下的水喉爆裂，但一時無法搶修，只好派出水車到渣甸街與東角道二個地方供水，先後運了兩車水，街坊排隊輪水，秩序良好。

位於四條街附近的登龍洲街市也當作解決了部分街坊的食水問題，街市的負責人取得上級的同意後，於下午六時半搭出四條膠喉，讓街坊取水。跑馬區街坊會救濟部副主任盧嘉文也聞訊到場，手持擴聲器維持秩序；至晚上八時半，水務局的南車食水全部用盡後，輪水街坊才陸續散去。

新登記手續：香港方面……該項命令與持有「A」字者無關。

天氣報告

和暖東南風，晴間中有驟雨。

高潮	上午八時廿五分　晚上十時卅五分
低潮	凌晨一時十七分　下午三時四十一分

沙田建水管 將通淡水湖

「本報訊」港府新聞處消息：在興建中之沙田濾水廠及獅子山隧道之間，將敷設三條大水管。此為由船灣淡水湖輸水至九龍之整個水管系統之一部。該三條大水管約四分之一哩長，其中兩條口徑為四十八吋，另一條為五十四吋。預料敷設水管工程將於下月開始，約需五個月完成。

荔枝角道 住戶失竊

「本報訊」荔枝角道三×七號二樓，昨天據報失竊現款一千二百元，手錶一個，值五十元；另白金仔一枚，值四十元。

花園道地下爆水管 大量清水白白浪費

若干地區前晚放水當局有解釋

「本報訊」昨晨花園道電力分站的地下水管突然爆裂，水沸淘湧而出，恍如瀑布，損失數以千加侖計的水源。其後又發生幾條無名的小溪，在花園道流滴，頓成澤國。

據聞，這些水是作為花園道電力分站冷卻機器之用，於上午十時十五分左右突然爆裂，水管半小時後才關掉總掣。

與此同時，中區團體銀行部分辦公地方昨晨也被水淹，使提存款人士頗感不便，該行職員在辦公樓工作也要提起褲腳，其後該行派出大部工役將水舀去，始恢復原狀。

前晚颱風的威脅帶給港九居民一次額外的供水，在深夜很多居民扭開水喉，發現食水滾滾而來。昨日水務局為此事發表解釋，據說，由於颱風「嘉巽」的威脅，水務局的工人在暴風期間放水時間被風所阻，無法上班關閉水喉，所以於前晚預先將街喉開放。但此事一直稍有不宜，故居民事前一無所知，但事情終於被居民發覺，不少人感到驚喜莫名，有人半夜起床。

九龍山麓闢地盤 一年後供建大廈

「本報訊」港府新聞處消息：發展九龍山麓以供居住用途之第一期工程，短期內將開始。此舉將使龍翔道以南及窩打老道以東，將再有十八英畝地可供興建大廈之用。整理地盤工作，包括建築新路在內，預料約需一年完成。

該計劃之首期，將於明年六月開始，屆時除有四十三英畝土地可供應用之外，道路及其他工程亦告完成。

青年持刀梯間行劫

「本報訊」昨天下午五時三十分，銅鑼灣伊榮街十三號十五號樓梯間，發生劫案，一個四十一歲的婦人，在回家時行至二樓，被一迎面而來的青年男子截住，搶去手錶一個，值二十五元。

這個婦人名劉碧華，住十×號四樓。她說那個人穿黃色麻質恤衫，藍色西褲，約二十七歲，當時手持一小刀。她被迫將手錶除下。警方事後未拘獲疑犯。

從高處墮下 工人受重傷

「本報訊」昨日下午五時，跑馬地成和道八十三號樓業建築地盤，有一工人自廿呎高處跌下，重傷留醫。傷者名潘和，卅歲。

旅遊協會昨年會 盼豪華酒店減價

估計遊客將會與年俱增

「本報訊」香港旅遊協會，昨天下午五時假告羅士打大酒店一樓召開年會，由該會主席樂斯報告會務。樂斯說，早在一九五七年旅協成立前，從外國到香港的遊客不過五萬二千人左右，一九六二年間，到港遊客增至二十五萬三千名，相當於五七年的五倍。會方雖未致居功，但推動外國遊客來港，並未失敗。談到酒店問題，樂斯指出第一流酒店在目前及短期內對遊客供應當無問題，但數年後則難保缺乏，因為那時候遊客可能再增。他又表示盼望本港的豪華酒店能適當降低價格，因為中等價格的酒店需求更為迫切。

該會年報透露，截至本年底止，全港酒店房間將增至六千五百多個，比去年底增加二千多個；預計明年底……

灣仔少婦 吞十粒老鼠藥 昏倒魚檔

「本報訊」十七歲少婦陳麗嫦，昨天下午三時在灣仔區一鮮魚檔吞十粒老鼠藥，以至昏迷不省人事，由其夫報警，送院急救。

少婦與夫張某，同住灣仔……

少婦遇撞

「本報訊」昨天下午二時半，沙田有一婦人黃×霞，二十三歲，出門遇着汽車，撞傷了頭部。

中華中學 招生

班級：高中二、中一至中四、小學五、六年級

男女生

報名：每日上午九時至十二時，下午二時至五時

校址：羅便臣道

電話：四三三七四七

校長：黃祖芬

北極洋行有限公司

1963歐美名廠雪柜、冷氣机遠東總經銷站

牌子最多 規模最大

購雪柜一個 贈送美國12吋風扇一把 快將送完

分期付款免担保 首期只收百餘元 每日只供一元 送收音机一架

注意：(一)優待政府各部公務員、廉價屋、平民屋，免保首期收款少 (二)專裝公寓、餐室、學校、窗口冷氣机，最平、最快、免費工

香港並無分行，請來九龍選購 地址：大埔道八三號

奇異GE　雪白　獅頭　白雪　寶雪　RCA

香港德輔道中159號

裕華國貨公司

九龍彌敦道241—243號

深水埗北河戲院對面（裝修中）

本公司徵聘下列職工：

1. 半工售貨員六十人，每日工作時間為上午九時半至下午一時半（四個小時），待遇每月七十元至一百一十元，不供膳宿。
2. 布疋絲綢售貨員六人。
3. 普通售貨員十人。
4. 貨倉理貨工五人。
5. 練習生六人。

以上概不分男女、工作地點在九龍油麻地或深水埗，應徵者親筆書明履歷附最近照片一張，函寄九龍彌敦道241—243號裕華，或持往上址投入本公司門口之信箱亦可，合則函約晤談，不合則原件退還。

中環裕華（德輔道中159號）照常營業，經售國產服裝、棉針織品、被毡、布疋、成藥等

青衣島西部海灘將批租作拆船用

流浮山新建警署

青山灣新巴士站下月間可望落成

世光牌最新出品 雙程行片電影機

聖約翰救傷隊 拯溺班招學員

新界新聞

青衣島西部海灘將批租作拆船用

▲港府計劃將青衣島西部海灘及海床一幅，面積約七萬一千方呎，給予一般拆船家批租，作爲拆船之用。如有人反對此項建議或擬對該指定地點提出任何有關私人權益聲明者，須在三個月內用書面說明反對理由，及私人權益事項，送交工務司署，以供參證。現在限期將屆，凡對上述提出問題者，須儘速於下週間用書面向工務司詳陳。

新田第一間郵政局十月興建明春落成

▲地處新界最西北端之新田，明年將有第一間郵局。該郵局將設在一間港府建築宇內。該建築爲單層，將建於新田村附近。該郵局設立後，將爲新田及其週圍地區服務。該新樓將附有一郵局車房，並有港府職員宿舍，以供在該區服務的港府人員居住。

上項工程，將於十月間着手進行，明年三月可望落成。

流浮山新建警署今舉行開幕儀式

▲當局計劃在新界流浮山興建之新警署，月前已告落成，今日午間舉行開幕禮，由警務處長伊輔主持。

葵涌兩個工業區將建新路及渠道

▲葵涌兩個工業區，將於短期內興建新路，以便日後發展區內之若干工業地段。

所建之新路約共長四千五百呎，闊度由卅六呎至四十八呎不等。同時，該兩區內亦將進行敷設渠道工程。興建道路及敷設渠道工程，約需十九個月完成。港府憲報昨日招標承投上述工程，預料工程將於下月底開始。

青山灣新巴士站下月間可望落成

▲青山十九咪容龍別墅對面一個頗具規模之巴士總站，已在加緊興建中，可望下月間落成。屆時除行走青山至上村的十九號線巴士總站遷往該處外，同時並考慮目前行走葵涌至深井的十六號B線也延長至青山灣新巴士總站。

索罟灣兩幅海岸地擬批作住宅及貯木

▲港府現擬將南丫島南部索罟灣的海岸及海床地兩段批租。其中一段位於索罟灣東岸，計約九，三四〇方呎；另外一段則在該灣之西岸，約有廿萬零五千方呎。兩處批期均爲九十九年，但由一八九八年七月一日起計，且須減去最後三天。索罟灣東岸的地段限作住宅用途，西岸則作爲貯存木材之用。凡有反對該等建議，或認爲他們之產業因而蒙受損失者，可將其反對意見或要求，在三個月內經由離島理民府轉達工務司。

爲配合鄉議局改選各鄉事會紛紛修章

▲新界各區鄉事委員會爲配合鄉議局任期，均已劃一改爲兩年一任。至於改選時間，亦多定明年三月底前完成。因鄉議局改選在明年五月底。

關於鄉事會修章，元朗十八鄉已呈理民府批准，新章爲二年一任，執行委員由村代表票選十五名，主席人選則改爲執行委員互選。

世光牌最新出品雙程行片電影機

【本報訊】日本名廠SEKONIC CO. LTD，向以製造攝影用測光表享譽世界十餘年。近年來該廠更致力於生產八毫米電影機，即「世光牌」EO.P.型八毫米放映機，以款式靚、性能好、售價廉三大優點，暢銷世界。

一九六二年，該廠首先發明雙程行片（DUAL RUN）八毫米攝影機，獲得全日本及世界各地專利製造權，這種雙程行片八毫米攝影機，更進一步。

機身可旋轉一百八十度（鏡頭及前部不動），因此，當一卷五十呎八毫米菲林拍上後，可以一次拍完，不必在拍完二十五呎時，中途卸片重裝。此乃八毫米攝影機製造之最大革新。

世光牌雙程行片八毫米攝影機，共分二種：一是SIMPLOMAT 100，裝配F一·八可變焦距鏡頭（ZOOM）及砒化鎘（CdS）電眼自動光圈；另一種是最近上市的DUALMATIC-110，裝配F一·八和一·三厘米標準鏡頭，及砒化鎘（CdS）電眼自動光圈。

聖約翰救傷隊拯溺班招學員

【本報訊】聖約翰救傷隊爲響應水上安全運動，特舉辦拯溺班，逢星期一及星期四下午七時半至九時，在大道二號聖約翰救傷隊總部授課，水上練習在鑽石泳棚。凡屬該隊隊員或隊友，能泳八百尺及潛水八尺者，男女均可免費報名參加。該班已於十五日開課，參加者可速報名。

橫車躍馬戰鼓響 港澳棋王今交鋒

客隊要雪前恥 主隊誓死衞冕
修頓今晨九時售票 棋迷宜早入場

【本報訊】港澳棋會聯合主辦的第二屆港澳象棋大比賽，今晚七時半在灣仔修頓球場開幕。賽場中心特別設備大棋盤兩座，觀衆可以清楚欣賞各棋王的精采走着。兩日預售券暢銷，可見棋迷捧場者衆，欲佔好座位欣賞好棋者，須提早進場。今日賽場售票時間，上午九時至一時，下午六時半開始，票價六毫、元二。

澳門棋隊大軍，由國奕會各商聯率領，於今午抵港，將下榻於新光酒店。本港棋友將往碼頭迎候。

據雙方協議，賽例規定，每晚只賽一場，當晚完結。本港棋會於明晚設宴款待客隊，並舉行頒獎典禮，同時，雙方棋友交換棋藝，以及排局之游藝性比賽及設「三棋」擂台助興。

賽例規定各派五名選手出賽，主隊決派徐譽、黎子健、曾益謙、黃爾、蘇爾五員大將上陣；客隊擁有七員大將（李偉、陳明生、張鈺、鍾景、溥華、黎兆林、梁偉洪），由「統帥部」指派五名進攻。此一戰役，係手門志軒昂，當屬毫無疑問。一般觀察據往績及主隊稍佔以逸待勞之利，可能略被看高一線。但熟悉軍情人士則認爲：客隊人馬經過長期鍛練，精研陣法，何況乃屬有備而戰，其勢恐破釜沉舟，銳而試，將予主隊以不可當之突擊，成功則大敗，主隊衆倘稍有疏忽，亦非絕無可能，但五將雖然經驗豐富，衛冕之戰，絲毫不敢怠慢。

不得，心情不無緊張，非至終局，鹿死誰手。

又悉，大會此次賽事特別隆重，昨特通知全體工作人員（包括比賽員、裁判員、棋證、紀錄員及賽務組等），希於今（十七）日下午六時半前，到達賽場齊集，先行拍照留念，屆時不誤。

對診療所新法案 十社團提四建議

其中包括：社團診所被取消後，應規定私家醫生最低收費標準；設醫科深造班，訓練社團診所醫生。

【本報訊】港九十個社團昨日爲診所法案舉行聯合記者招待會，出席發言者有馬文輝、鄧漢、吳立予等。綜合發言者意見如下：

㊀對港府過去對診所的採納理事的意見，准許非註册醫生在診所工作，以繼續爲居民服務，這是居民歡迎的。

㊁希望該法案暫緩施行。因爲法案實施以後，已使一般市民對公立醫院之措施大感不滿，各公立醫院的病床現有註册醫生只得八百，而且仍在增加中。可是本港人口已達三百五十餘萬人，平均每三、四千人有一名註册醫生照顧。試看今日香港醫療情況，「診所實施」會被嚴重影響，終將會被破壞是可以想像的。

㊂醫學不能有兩個不同的標準是對的，但非註册醫生並不是學術的水準不夠，而是英文程度的水準不同和香港醫生的水準不同。如果因此而不准他們工作，是否合理？港府若要管理診所，希望不要因嚴加管制而變爲取締，使特權階級可以專利。

提出的具體建議大致有如下數點：

㊀所有下列未註册醫生，應准予一律豁免登記，繼續在社團診所服務，而毋須由註册醫生監督。他們是：一、在醫務處所指定大陸十二間醫科大學畢業之醫生；二、上述十二間以外之非英屬醫科大學畢業而持有正式醫學文憑者；三、大國醫科畢業生而持有正式醫學文憑者；解放後在內地醫學院畢業而有正式醫學文憑者。

㊁如一旦社團診所被取消，私家醫生收費標準應規定最低底價。

㊂請港府開設醫科深造班，讓現在社團診所醫生加入訓練班，訓練完畢後仍派回社團診所服務。

㊃若診所設備未符理想，醫療技術未得完善者，請當局協助改進。

昨天出席招待會的有聯合國港協會、世界港九居民聯合會、港九居民總會、德興瑞同鄉會、港九住家艇九持牌業小販互助社、九龍小販互助社、科學業同學會，馬文輝、李序禹、鄧漢、李景超、何意、唐歐洲等。

海南商會開辦助學

黃堅昨在大會報告一年來會務

【本報訊】香港海南商會前日下午在該會所禮堂舉行一九六三年度常年會員大會。會議由理事長黃堅致詞及報告一年來會務情況，他說：「本會在全體同人努力下，會務蓬勃開展，這首先表現在建會所大廈借款，即可全部清還。目前，任務立即着手辦好鄉僑獎學助學工作，使更多的貧苦同鄉子弟能得就學機會。此外，還有很多福利工作，有賴全體同人努力實現。」會議最後通過了一九六二年年度財務結算和聘任本年度註册核數師。會後舉行聚餐。

有趣的「地圖鐘」

【本報訊】澳洲駐港商務專員謝斯，昨日在本港舉行一個簡單的儀式，與澳洲航空公司的一架由澳洲人丹力奇最近發明的「地圖鐘」。這架「地圖鐘」，能自動地按照世界各地的轉動，指出各地的當地時間，以及是否處於白晝或夜間。「地圖鐘」適宜安置於酒店的大廳及海運或空運站。這種地圖鐘在本港由美麗廣告公司經理。

圖爲在展出中的「地圖鐘」。

鄉局建校計劃展開

南約區籌委今會商校址問題

【本報訊】新界鄉議局計劃籌建的三區中英文中學，已積極進行。關於各區選擇建校地點問題，分別由元朗、大埔、南約三區的籌委會商。元朗區由陳日新召集，大埔區由鄧若滌召集，南約區由何傳耀召集。據悉，南約區定今日在商華酒樓會議，荃灣、青衣、馬灣、西貢、坑口、長洲、坪洲、南丫南、南丫北、梅窩、大嶼南、東涌、大澳等建校籌委，均被邀參加。

計劃籌建的三區中學，每間將爲官立學校，各校設有英文部及中文部。各先建課室十二間，將來擴建至十八間，南約區則有住宿設備。建築費每間約一百廿五萬至二百萬元，另需設備及傢私費約廿五萬元至卅萬元。鄉議局負擔的百分之二十五建校費，決在明年五月底前籌足。

就輸美運費問題 華安商會會研討

要求貨運公司減費追未獲

【本報訊】金山莊華安商會前天會開會討論港產「中國式商品」輸美運費的問題。

該會早在去年底即致函美國航線兩家貨運公會，要求將部分收費過高的「中國式商品」輸美運費減低，但此事一直未得到貨運公會的正式答覆。

據悉，貨運公會曾擬拉攏數家非公會船公司參加貨運公會，以便劃一規定各種貨物輸美的運費。但有些非公會……

博愛下週一義演

元朗坊衆紛紛購票認捐

【本報訊】新界博愛醫院董事局爲呼籲各界支持十九日義演粵劇籌款，昨日下午七時，由總理余頌平在商業電台英文台以英語廣播。又，香港廣播電台以該院義演期近，昨日特派員訪問該院董事局總理周天立。周天立答覆該院醫務及擴建情況，並談到此次義演籌款意義。他並盼各界熱心人士大力支持，造福貧病大衆。

元朗街坊以該院四十多年來在新界致力貧病濟助工作，歷年義演粵劇籌款，均踴躍購券入座。昨該院總理歐煦昭、柯學親、鄧堂鏡等在元朗區展開銷券，獲得坊衆熱烈認購捐助。

今日雜錄

海天體育會（下午七時）在銀禧游泳場舉行港澳門虎鯊泳隊。

港九國奕會（下午七時半）在修頓球場舉行港澳象棋埠際比賽。

中華總商會婦女組（下午八時）在會所舉行會員子弟聯歡晚會。

香港傢私裝飾商業總會（下午八時）在英京酒家舉行新員就職禮，由郭贊監誓。

培英校友週日聚餐

【本報訊】香港培英中學校友會定十八日（星期日）在灣仔英京酒家舉行校友聯歡聚餐會，並有遊藝節目及抽獎助興，普通獎品每人一份，另有特別獎品，歡迎校友參加。聯歡會同時開始聚餐，定下午六時開始聚餐。

期內還擬邀一些公會的代表，貨運公會進行交涉，重提運費問題，要求華安商會關於運費的要求。

坊會婦女聯誼聚餐

【本報訊】慶星街坊福利會前晚在金銀貿易場游泳場酒家舉行港九街坊福利會婦女部聯誼會第十六次會議。會議決定：㊀今後會議由各區會輪值三個月召開一次；㊁下期會議由京士柏區會主持，定九月十九日下午二時，在九龍醫院前往參觀。㊂十月份舉行；集合關頭，各會婦女人員，公揭，捐款救濟文化同胞，往往……

今日廣播與電視

中文電台

七時粵曲。七時半新聞。八時半中樂。九時四十五分電影故事「龍虎三女」。十時一刻粵曲。十二時半兒童節目。一時四十五分京劇。二時半潮州小曲。四時十五分小調。五時廣播劇「風箏誤」。六時時代曲。八時四十五分時代曲。

英文電台

……

商業一台

七時粵曲。九時廣播。七時十五分音樂。八時十五分時代曲。九時士多。十一時半粵曲。二時生活與歡笑。三時粵樂。五時四十五分粵曲。六時半粵語長篇小說。八時故事。

商業二台

六時〇五分歐西流行曲。十時半電影故事「死亡的兇手」。十一時半時代曲。時代曲，粵曲。十時粵曲（李玉茹）。十一時歐西流行曲點唱。

麗的銀台

七時廣東音樂。八時二十分故事。九時記者答問。十時家庭故事。

麗的金台

七時粵樂。七時半粵劇。九時十五分時代曲。十一時廣播劇。

麗的電視

時卅分週末時選名片。英語片「我的朋友」。英語片「英勇的年代」。新聞報導。

澳門綠邨

八時曲。九時粵樂。十時時代曲。十一時英語。

廉價屋最後一天中籤號碼

【本報訊】港府興建的長沙灣、山谷道、黃大仙及石硤尾四處廉價屋第二期抽籤，昨最後一天在馬會摜殊。設照當局日前宣佈，先發表現出號碼五千個。昨天抽出的號碼如下：

[illegible]

對後市貨價看好
批銷商人惜售棉布
進口棉布提價刺激買家落場
印尼柬埔寨兩地商人恢復向此間採盤

【本報訊】由於對棉布後市貨價看好，近日批銷商有不願供應棉布大額買賣和遠期貨的情形。

雖然一些棉布批銷商抱着「不買不賣」的宗旨，對經常交易的買客，倘貨價照舊價通融實貨。他們鑑於訂價已趨，照買價不能補入新貨，故他們在供應數量方面卻加一定節制。有買客在獲知原色布訂價提高之後，對向批發商洽購原色布二百五十包，結果賣方只願供應一百包，同時，買家雖願在價格方面作些讓步，不照新價趨足，但提出條件是現銀交易，或短期內出貨。遠期貨一般願照現市價不賣，甚或停止供應買盤。由於受進口棉布訂價提高刺激，這兩天買家落場買貨有了增加。

【本報訊】印尼、柬埔寨兩地商人最近又恢復向此間洽採棉布價格。接入西德成交的商人，亦增加到柬埔寨市場的布，以作原料。這次的布，係由於印尼有關公司停止向市場抛售布匹造成的。印尼市場據說當地商人以土產外匯向港輸入棉布，已經不敷成本。

不過，新近印尼商向港恢復探詢布價，估計他們並不是準備用土產外匯購辦，而是等待傳說中的一千萬美元紡織品外匯發放時，可以搶先進口。

西德商最近來單訂購成衣續增，有關商人補購布疋亦隨而增加，對象以卡其布和實綫較多。

巴棉花價報升
出口稅變更可能少

【本報訊】近日巴基斯坦棉花報升，每擔包比前高一、二十盧比不等。

洋行商說，目前巴棉訂價比較混亂，同屬十月付船的N打棉，有些行報每擔包C.I.F.香港九百一十盧比，但亦有報高至九百三、四十盧比。價格所以較參差，一方面固然與棉花本身的優劣程度有關，另方面因巴出口商對後市看法不同，有關經紀照每擔包九百盧比左右實貨價格太低，故而將訂價提高一些，但有些巴商將新已放出的訂盤暫不收回，因此有關洋行報出的實價亦可稍低些。

洋行商說，估計在行將開始的下一棉產年度內，巴棉出口稅可能較小。在現行年度內，巴棉出口稅曾由每擔包一百五十盧比改動五十盧比，這一改動使洋商已訂入而未付出的貨，成本突然降低。

雜貨倉位特別緊張
今明兩天駁艇仍將供不應求

【本報訊】昨日上午此間貨倉已恢復派出駁艇接載輪船貨物，但因颱風影響而海面等待起卸貨物的船隻不多，雖然有一部分駁艇被貨物驅着，暫時尚足供應用。但是，今天或明天將有較多的船隻到埠，他們需要有較多的駁艇應用。另一種情形是均益倉倉位於前天已告「頂櫃」，當時已有一部分貨物無位收容而轉貯聯益倉，聯益倉也只能勉強收容。雖然九龍倉和九龍西倉仍有一部分倉位可供應用，但有更多的貨物將要進倉，同樣需要駁艇，故今天和明天的駁艇供應，可能趨緊。

提貨也可能受到影響。昨日上午已經有提貨比較緩慢的情形出現。要是有比較急需的貨物將在這兩天內運到，此間倉商們認為收貨人最好自行「放艇」收艇運貨，以免拖延時間。

據倉商說，由於倉位緊張，特別是雜貨倉位緊張，以致貨物堆積得稍為有點混亂，尤其是雜貨，除貯在雜貨倉房之外，亦有臨時堆在糧食或其他貨物的倉房，提取起來便比較花時間。

這幾天來公倉多加開夜工整理貨位，但亦無法消出較多的倉位應用。據倉商說，本月內倉位能否鬆下來仍有疑問。外傳菲律賓碼頭工潮復起，但目前尚未有事實如此，倉商對此亦已相當重視。

經濟新聞

柬輸入產品種類
宣佈增加或修改

【金邊十三日航訊】柬埔寨王國貿易部國務秘書署於十日發出通告，通知入口商說，貿易部在一九六三年二月十六日發出的通告中所規定的輸入產品類，現增加及修改如下：第一組「糧食品類」增加茶葉、咖啡。第五組「紡織品」中未經漂布類及印花布（除用有色線紡織的棉布及黑布），改為有色線織之布，用各種有色線、印花布，增加生絲（單以官方行情計算者生效）。第八組「非金屬產品」增加：衛生器材、水龍頭、面盆、浴缸、附水箱的抽水馬桶、瓷碟、杯（以官方行情計算者生效）。第九組「金屬製造產品」：螺絲釘改為螺絲釘和鉚釘（長度從八至十三厘，八至五十分釘）。增加「特別鑄製的發電機用螺絲」。第十組「電氣器材」：電氣工具——增加電燈。第十一組「建築器材」：增加鐵窗條。第十二組「橡膠產品」：增加救火水管。第十三組「汽車」：其中客車改為四十個座位客車、一噸車、電單車、機動三輪車；增加一百五十CC電動車作為貨車用。

緬甸商探盤
舊訂貨仍有少量在付運

【本報訊】緬甸貿易部，近日緬甸的輸入機構和採有回頭入口執照的私商雖有向港探訊，但未有來訊採訂貨物。據悉緬甸政府雖已將公私合營公司與合作社的進口業務全部劃歸第二物資委員會統一輸入，但目前緬甸各公私合營公司向港商訂貨的貨物，仍陸續有信用證開來。日來此種類的貨尚有少量在付船運去中，其中有食品與中國藥材等在內。

據此間貿易商說，緬方將以第二物資委員會負責進口業務，直至目前，該委會尚未見來單採購貨物。緬甸政府近來鼓勵土產出口，發給回頭入口執照，擁有此種回頭入口執照的緬商亦會向港探盤，但當港商將信價報去之後，有了下文。可能是因緬口未能適合緬商的需要。

據此間貿易商說，目前緬甸的進口業務尚在交換期中，相信短期內未能恢復正常，而且緬甸的財政外匯年度是從十月份開始的，緬甸的輸入機構除非有特別需要，十月之前大規模向外採購貨物。

廈門通訊

廈門著名特產「貢糖」

本報記者 于人

廈門食品廠既生產西式糖果，又生產中式糖果和餅食。此外，還製作蜜餞。廠長陳金聲向我介紹該廠以「鼓浪」為商標的各種產品，並且告訴我，花生酥、香仁酥、香草太妃、香貓蹄和七珍等糖果、餅食和蜜餞，在海外市場很受歡迎。

目前，該廠正在生產今年才創製的好幾種中式糖果新品種，其中最引人興趣的是麻酥糖。這種糖四四方方，一塊連一塊，每五大塊用塑料紙包成一條，從橫斷面看去，中間是花生酥末，內裹一層敷糖。這種糖用豬油、精麵粉、飴糖、熟芝麻加香料混和製成的，入口酥香甜潤。另一種名叫麻塊糖，也和麻酥糖風味迥異，糖身硬脆，一塊麻塊糖中，分成三層，兩邊是花生糖，中間一層卻是花生仁、芝麻和其他作料做成的。因此吃來滿口既有芝麻香氣，又嚼的有花生、飴糖的滋味。此外，還有一種變糖酥香糖，以各佔一半的熟、白芝麻製成，香味濃郁。

參觀了半機械化的糖果車間，又轉到專門製作花生酥的車間去。剛踏進車間，就聞到一股誘人的香氣。原來，工人正在製作花生酥。這車間也很清潔，生產工人都穿白色工作服，頭戴白帽。他們分別將剛煮好的花生糖，放在一格格工作枱上，用大、小木槌來敲打，然後又將已敲打成薄餅狀的花生糖包上花生酥末，並捲成長條。陳金聲廠長說，製作這種花生酥，在選料和配方方面非常嚴格，即煮、打和拉的技術，很講究，這樣花生酥才會酥脆又不黏牙。要是用機械操作是做不到這麼細緻的。

據說，這種花生酥過去是進貢給皇帝吃的，所以又名貢糖。主要原料——花生產自閩南同安馬巷和晉江衙口，製作技術又具有特點，因而近幾年已馳名海外，遠銷到東南亞各地和西歐。我在車間還看到一些女工，正在用機器封口機，將一小包一小包花生酥封裝好，另一些女工，則將這些已包裝的花生酥放入大鐵罐內，準備裝運出口。

澳洲六百產品
水上流動展覽
明年三月間來港舉行

【本報訊】澳洲六百種產品，將於明年三月在港舉行「水上流動展覽」。這些澳洲貨將由一艘八千噸的英國新輪「仙乾」號（Centaur）載來香港陳列。

該項流動展覽是由澳洲商會借用發起的。流動展覽的地區包括有香港、新加坡、曼谷、馬尼拉、大阪和東京等。這次水上展覽是澳洲商人加強向東南亞輸出貨物的一部分計劃。

國際原糖價格轉企

【本報訊】昨日國際原糖現貨價，倫敦現貨價格轉企，十月份期貨價，則繼續微跌至每噸四十三鎊四五。

香港糖市靜如止水，大盤生意全無成交，市振價則與前日相同。

柬禁白米出口
引起米商注意

【本報訊】柬埔寨禁止白米出口的消息，對此間米市暫時尚未有很大的影響，昨天各種食米成交價無甚變動。

據說，上述消息目前此間進口米商在加緊注意中，因為他們有個別米號只接到消息說柬將停止米碎和朴米出口，大白米不在禁止之內。但有個別米號又說柬將全面禁止食米出口。

又據米商說，今年來柬埔寨運港的白米（金邊白米）到港銷路未見很多，反而是西貢米暢銷，所以對此間米市影響不會很大。

鷄蛋批價調高
內地貨每千升五至七元

【本報訊】內地鮮鷄蛋大盤價，從昨天起每千隻升五元至七元，鴨蛋和鹹蛋價格仍企定不變。

據蛋商說，內地鮮鷄蛋大盤交投特別活躍，昨約共成出四千件，大盤價亦比前提高五至七元。如是特級鮮鷄蛋新價每千隻一百三十九元和一百四十七元，一級貨成一百二十八元，二級貨成一百二十四元，三級貨成一百二十元，四級貨成一百一十五元。

內地鮮鴨蛋大盤成出九百五十件，大盤價穩企，一級貨成一百五十二元和一百六十四元，二級貨成一百四十三元，三級貨成一百三十三元，四級貨成一百二十三元。

股市淡氣未消
隆豐成交一萬一千份

【本報訊】昨日股市的淡空氣未消，成交共只有八十八萬元，但不到百萬的水平。隆豐成交一萬一千份。

股市行情表（單位：港元）

股名	成交價	漲跌差價	成交股數
匯豐	322/324	+2·000	240
會德豐	11·6	——	100
均益	21·3/21·5	-0·300	849
置地	66	——	1,200
信託	1·825	+0·025	5,000
電車	36·75	-0·250	500
中巴	53	——	150
九巴	53	+0·500	600
九燈	22·6	——	1,700
港燈	27·8/27·7	-0·100	600
電話	29·4/29·3/29·5	+0·100	3,360
電話新股	28·3/28·2/28·3	——	2,470
太平	3·375	——	14,000
怡和	10·1	——	2,900
英泥	65	——	1,200
煤氣	18·9	——	600
牛奶	29·7/29·8	——	2,100
邁卡佛	20·3	-0·200	1,600
卡佛股權	5·2/5·1/5·2	-0·100	1,155
大新	3	——	220
堪富利士	28·2	——	530
啤酒	47·25	+0·250	1,600
隆豐	1·95	——	11,000
遠航	1·8	——	500
先施	11·1	+0·100	500
天星	48	——	400

註：「漲跌差價」，係前昨兩日收市價的差價。

京滬薄絨開始運到
天津「鬱金香」牌薄絨亦將銷港

【本報訊】上海和北京薄絨已開始運到，本地大部分批辦商已購入，零售商亦批購，等待開盤。天津「鬱金香」牌薄絨亦將可運到。

秋季市場銷售的薄絨，上週已開始由上海及北京運來，先後約到達數批。過去每年此間辦莊商吸入轉銷印尼和南洋各地，本地零售商亦開始批購一部分，因此這些來貨已剩餘不多了。據商人說，要到下月初銷售的薄絨才比較活躍。今年運來的上海、北京天鵝牌薄絨，花色新穎。由於國際羊毛價格上漲，最近上海和北京薄絨價格亦跟微升。

向一消息來源說，天津「鬱金香」牌薄絨，首批將於短期內可運到，多絨本月底亦可運到。「鬱金香」牌薄絨今年是首次出口的，但據最近從來貨辦的商人說，地來軟，色的品質不錯，貨身光滑，整理功夫好，貨經成交。近日已有期貨成交，又適日本薄絨已……

美鈔價下跌

【本報訊】昨日美鈔價格續下跌，K金仍淡靜。美鈔頭盤以五七一價位開出，……

美豆油再跌

【本報訊】美國豆油價格昨天再跌，新生油市情穩企。據油商消息，美國豆油昨天成出一批，中現貨成出約二百桶，每擔價格（連桶）最低九十二元，……

訂正：昨日本版「美國豆油價格大關」標題，「今破」之誤。

星市印尼盾一度價格漲

【新加坡十五日航訊】此間市場印尼盾對叻幣的自由兌換率，十四日曾起劇烈變化。輸入新加坡市場的印尼盾自由匯價銳跌，每萬印尼盾兌換率，已由叻幣三十四元半升至三十五元二十角。因是來自印尼方面的消息說，……

倫敦·百老匯·國泰 昨日爆場 請早
人之初 FATHER AND MAN
監製：林永泰 編導：吳家驤
白雲 王引 雷震 領銜主演

新光·京華·東樂 今天
金鎖匙 排萬難 險渡五重關
導演：周詩祿

大世界·中央·仙樂·第一·新光·美麗宮
片約所限 最後今天
苦海親情
蘇少棠 蕭芳芳
胡蝶 蘇少棠 周坤玲 半日安 梅欣 李麗明

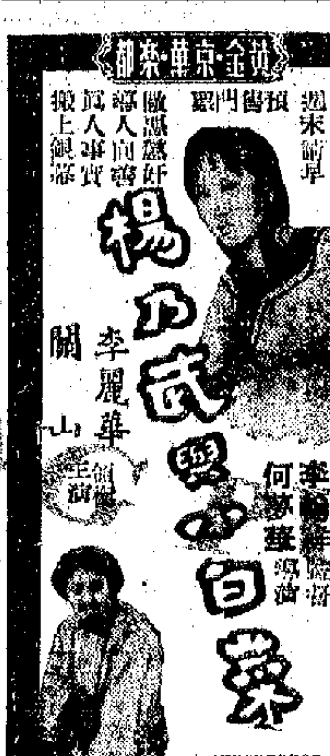
金城·南華·京華 今天 楊乃武與小白菜
李麗華 關山 主演

桃源重來 捲土重來 喜劇！
大世界·中央·仙樂·第一·新光·美麗宮
明天 盛大 重映
糊塗福星

一部大片 三部片的成本 四部片的素材

寶慶·國泰 今天週末 唔行快的有飛賣
珍珠塔
越劇迷人 蘭棣劇醉人

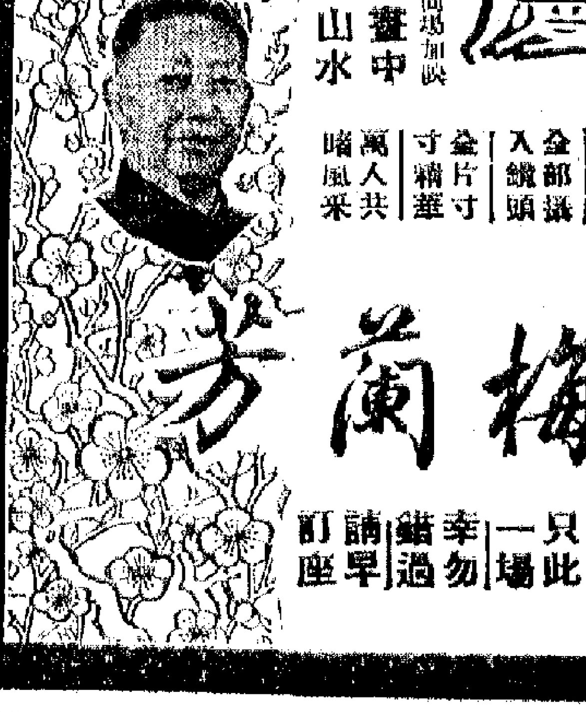
普慶 同場加映 畫中山水
珍貴傳記紀錄片 梅蘭芳
星期日下午二時半特別場放映 只此一場 幸勿錯過 請早訂座

百樂門 今天仍映 選妻記
惠刊廣告 請撥電話 七六六九八〇

新華·豪華 今天盛大獻映 東一窗 一九一○
樂聲·新聲 週末最佳娛樂 金雀曲網羅案
普慶 昨狂滿今續早 珍珠塔
麗聲·皇后·皇都 今天請早 七勇士 GLADIATORS SEVEN
利舞台 獵歐奇觀
大華 連日滿座 今天請早 檀島玉女

在馬尼拉遇大風 許多輪船延期到

三號風球雖卸下，藝新、大龍山、豐寧和北海等輪仍要改期開出。

【本報訊】鐵行公司代理之「蘇丹」貨輪，原定今日（十七）由日本經馬尼拉抵港，現因該輪在馬尼拉碰到颱風「喬蒂」所阻，須延至十九日晚才能抵港。因此，該輪由港開往倫敦及歐陸港口之期，亦將要延至二十日晚上。該輪來自日本，據說她此來將沒有什麼貨物載到，主要是回港落貨去歐洲。

該公司代理之「國泰」郵輪，定今早由英國經新加坡抵港，停泊於九龍倉碼頭落客及起貨。它這次來貨共二千餘噸，其中包括汽車、五金、罐頭食品、威士忌酒、紡織品和雜貨。該輪預定在港逗留兩天，十九日將載客開往日本。

多利順洋行代理的「芬蘭」和「多利多」，原定今日到港，但昨日有消息說要延至明天才能抵埗。

「芬蘭」來自美國、馬尼拉，「多利多」則來自馬尼拉。她們所以延遲到港的原因，主要是近日馬尼拉方面颱大風，影響部份船隻起落貨物，拖延日期。

「芬蘭」此來載卸的貨物將有九百多噸，其中有二千六百件棉花，六十噸飼料，數十噸膠粒，三十噸鐵皮，另外還有數十噸凍肉。

「多利多」此來沒有什麼貨物載到，主要是回港落貨去美國。

又，銀行船公司代理的「星嘉城」，到港期由八月十八日改爲八月十九日。

【本報訊】三號風球於昨日下午一時卸下後，各艘避風船隻已由青衣島駛返港海內，陸續亦恢復開工起落貨。但因颱風阻延了時間，仍有不少船隻要改延一天開行。

順昌航業公司屬下兩艘輪船由本港開出的日期改延一天。

該公司屬下的「藝新」輪，原定今天下午開往新加坡，現已改延到明天下午五時才啓行。該輪定於今天早上從金邊到港，有土產雜貨約六百噸運來，生牛和生豬則沒有。

該公司屬下的「大龍山」輪，原定本月十九日由港開往新加坡及巴生港，現已改期到本月二十日才動身。

據悉，「藝新」輪及「大龍山」輪這次開往星洲，均有大量艙位接運港貨。「大龍山」輪這次的接貨艙位多達四千五百噸。

太古公司之「寧豐」輪，改於今早十時始開往新加坡、印尼，昨晚在B字十二號泊開夜工落貨。據悉，它這次載出雜貨共百餘噸。

「北海」輪原定明日（十八）開往新加坡、印尼，現改延於十九日出口。「安順」輪開往澳洲的時間，亦將由十八日延至十九日。

走金邊船唔夠皮 個別輪船已調航他線

【本報訊】據航商稱，從上月起，金邊沒生豬和生牛運來香港，使船務公司的收入減少，感到目前不易派船航行香港—金邊線。

一家日前仍有船來往香港至金邊的船務公司稱，金邊自從上月以來沒有生豬及生牛輸來香港，該公司在此航線方面的運費收入因而大減。

據該船務公司稱，在前月金邊有生豬及生牛輸來香港的時候，該公司的輪船從金邊開來香港一次，收入貨物運費四五萬元，因爲生豬每頭收入運費約十六元，黃牛每頭收入運費約五十元，水牛每頭收入運費約七十元。而現在，在沒有生豬及生牛載運的情況，該公司的輪船每次從金邊開來香港，只收入貨物運費一萬餘元，因爲雜貨的運費平均每噸只收得二十餘元。

據該公司說，由於來貨的運費收入少，而一艘輪船由香港開往金邊一次，所得的運費收益不過二三萬元，合計一艘輪船來回香港—金邊一次，所得到的貨物運費不到五萬元，這就使派船航行這條航線不化算。

據該公司稱，個別原來有船航行香港—金邊線的船務公司，現在已把輪船調航別的航線。

飛機時刻

（如遇了郵務日有臨時變動，請向有關公司詢問）

今日到港班機

泛美：東京來，晚上八時四十五分到；曼谷來，下午五時到。

菲航：馬尼拉來，中午十二時卅分到。

國泰：馬尼拉來，晚上七時十五分到；大阪、台北來，下午二時五十分到；雅加達、新加坡、曼谷來，下午二時卅分到；亞庇來，下午五時十五分到。

英國海外：倫敦、曼谷來，下午四時五十五分到；東京來，下午二時卅五分到；倫敦、新加坡來，下午十時十五分到。

法航與高棉：金邊來，下午四時到。

馬來亞：新加坡來，中午十二時四十五分到。

瑞士：曼谷、加爾各答來，下午五時五十分到。

民航：台北來，下午八時卅五分到。

澳航：馬尼拉來，下午三時五十五分到。

快達：東京來，晚上九時到。

越航：西貢來，下午七時五十五分到。

德航：曼谷來，下午四時到。

帝國航空：東京來，下午九時十五分到。

昌興：布宜諾斯艾利斯、利馬、東京來，下午九時十五分到。

印航：東京來，下午五時十五分到。

今日離港班機

菲航：往馬尼拉，開下午二時。

泛美：往舊金山、東京，開下午六時卅分；往曼谷，開晚上十時十五分。

國泰：往西貢、曼谷、仰光、加爾各答，開下午四時；往馬尼拉，開下午三時十五分；往曼谷、新加坡，開下午八時十五分；往台北、東京，開下午三時十分；往亞庇，開上午八時。

英國海外：往仰光、倫敦，開下午四時；往東京、倫敦，開下午六時十五分。

法航：往東京，開下午五時。

瑞士：往東京，開下午六時三十五分。

民航：往台北，開下午九時三十分。

泰航：往曼谷，開下午三時四十分；往馬尼拉，開上午十一時。

快達：往馬尼拉，開晚上十時。

馬來亞：往吉隆坡、新加坡，開下午一時三十分。

德航：往東京，開下午四時四十五分。

印航：往曼谷，開下午五時五十五分。

截郵時間

今日空郵（星期六）

中國大陸 上午七時　菲、台、日 中午十二時
南越、泰、老撾、緬、印度、埃、中東、荷、比、丹、瑞士、挪、意、瑞典、非、尼日利亞、英、印尼 下午一時
西德、法、曲丁 下午二時
夏威夷、美、中南北美 下午三時
泰、馬、北婆羅洲 下午五時
澳洲、新西蘭、非安、錫、中東、台、沖、加 下午六時

平郵

中國大陸 上午七時、下午六時
亞丁、蘇丹、埃、意、瑞士、法、比、西德、東歐、荷、印尼 中午十二時
澳洲、所羅門群島、新夏倍萊斯、新卡里東尼亞 下午三時
馬來亞、英、歐 下午五時
澳門 下午一時、六時

明日空郵（星期日）

敘利亞、菲、埃、荷、比、丹、西德、挪、瑞典、亞丁、非、尼日利亞、英、東、意、法、南越 中午十二時
巴、黎巴嫩、塞浦路斯、瑞士 下午二時
日、夏威夷、美、中南美、加 下午三時
泰、馬、北婆羅洲 下午五時
澳、新西蘭、非安、新畿內亞、南朝鮮、亞庇 下午六時

平郵 澳門 下午一時

輪船停泊表

船	名	停泊處	公司
北海	PAKHOI	B14	太古
快富	FRANKFURT	九龍倉橋	捷成
宜蘭	ILAN	油蔴地	遠東
建華	KIEN HWA	油蔴地	大僑
麥賽賽	P. MAGSAYSAY	A13	美郵
寶康	PO HANG	A20	寶來

入口船期預告

船	名	開來港口	月日	公司
里貌城	CITY OF RIPON	日本	8月19	銀行
安地勞查士	ANTILOCHUS	英國新加坡	8月19	太古
林將軍	GENERAL LIM	馬尼拉	8月19	美郵
大寶丸	DAIHO MARU	日本	8月19	東方
九龍灣	KOWLOON BAY	山打根	8月19	聯華
國孚	KUO FU	高雄	8月19	遠東
大鵬丸	DAIHO MARU	日本	8月19	東方
若島丸	WAKASHIMA MARU	印度新加坡	8月19	巴拉多
橫濱丸	YOKOHAMA MARU	日本	8月19	遠東
羅士雲	ROGGEVEEN	新西蘭馬尼拉	8月19	渣華
金熊	GOLDEN BEAR	菲律賓	8月19	美輪
列治門丸	RICHMOND MARU	日本	8月19	大同
羅拔	ROEPAT	歐洲新加坡	8月19	渣華
新利華利	SUNNYVILLE	美國馬尼拉	8月19	森行
佛羅蘭	FLORIAN CEYNOWA	歐洲曼谷	8月19	天祥
賓嘉連	BENGALEN	洛杉磯舊金山	8月19	渣華
路美頓	LAOMEDON	日本	8月19	太古
邊尼威士	BENNEVIS	馬尼拉	8月19	怡行
四川	SZECHUEN	澳洲	8月19	太古
蘇丹	SUDAN	日本馬尼拉	8月19	鐵行
蘇頓	SOUDAN	歐洲新加坡	8月19	鐵行
安納地馬士基	ANETTE MAERSK	馬尼拉	8月19	捷成
秘魯丸	PERU MARU	日本	8月19	太平
夏文	HAVMANN	澳洲	8月20	太平洋
墨湖	MUKHO	曼谷	8月20	和來
亞美利	AMELIA	日本	8月20	德和
海興	HAI HING	曼谷	8月20	多利順
快樂海王	HAPPY MARINER	日本	8月20	巴拉多
美羅士	MILOS	澳洲	8月20	天祥
威力	VAN NECK	新西蘭	8月20	渣華
日盛丸	NISSEI MARU	北太平洋日本	8月20	巴拉多
恒生	HANG SANG	婆羅洲	8月20	渣甸
吉備丸	KIBI MARU	日本	8月20	太平
明德丸	MEITOKU MARU	日本	8月20	東方
利達士	LAERTES	英國新加坡	8月20	太古
蘭利	RANEE	日本	8月20	鐵行
但信	JUNO	婆羅乃	8月20	澳洲
國島丸	KUNISHIMA MARU	日本	8月21	東源
海明	HAIMENG	日本	8月21	多利順
百利	BALI	馬尼拉	8月21	太古
大之家	TIJUCA	美國灣	8月21	多利順
三鷹丸	MITAKA MARU	新加坡	8月21	日郵
大榮	DAIEI	日本	8月21	泛亞
新德和	NEW TEH HO	婆羅洲新加坡	8月21	德和
利路順	LILY NIELSEN	日本	8月21	新興行
蘇彝士丸	SUEZ MARU	日本	8月21	大阪
松安丸	SHOAN MARU	日本	8月21	東方
亞美利加丸	AMERICA MARU	新加坡	8月21	大阪
亞庇灣	JESSELTON BAY	日本	8月22	聯華
柯利根	OREGON	馬尼拉	8月22	渣甸
高棉	CAMBODGE	日本	8月22	法郵
金馬來	KARMALA	英國新加坡	8月22	鐵行
亞洲	ASIA	意大利	8月22	天祥
漢堡	HAMBURG	日本	8月22	捷成
得記堡	TEGELBERG	日本	8月22	渣華
豐山丸	HOUZAN MARU	日本	8月22	東方
佐賀丸	SAGA MARU	日本	8月22	日郵
東明	TUNG MING	曼谷	8月22	遠東
興富	HSING FOO	[illegible]	8月22	遠東
明達	BRENDA	婆羅乃	8月22	海聯
大島丸	OHSHIMA MARU	加拿大日本	8月23	巴拉多
連星	STAR ALDEBARAN	日本	8月23	聯來
廣祥	KWONG CHEUNG	日本	8月23	萬源祥
克利夫蘭總統	PRES. CLEVELAND	舊金山	8月23	總統
百倫	BALONG	新加坡	8月23	渣華
健龍丸	KENRYU MARU	日本	8月23	日郵
富寧	FUNING	神戶	8月23	太古
顯生	HIN SANG	婆羅洲	8月23	渣甸
哈多	HALLDOR	新加坡	8月24	多利順
越洋	TRANSOCEAN MERCHANT	馬尼拉	8月24	南林
東雄	EASTERN ROVER	日本	8月24	渣甸
約翰遜總統	PRES. JOHNSON	馬尼拉	8月24	總統
嘉平	KAKAPO	日本釜山基隆	8月24	德和
格蘭利安	GLENLYON	英國新加坡	8月24	渣甸
羅拔馬士基	ROBERT MAERSK	日本	8月25	捷成
士打順達	STRAAT SOENDA	日本	8月25	渣華
	PALATINO	意大利	8月25	天祥
芬威	FERNVIEW	美國	8月25	多利順
正鋒	PIONEER MAIN	紐約	8月25	美輪
雪利萊斯	SHIRLEY LYKES	美國	8月25	總統
太平	TAIPING	馬尼拉	8月25	多利順
[illegible]	ELPENOR	英國新加坡	8月26	太古
日本怡美利	DONEVERETT	加爾各答新加坡	8月26	聯來

出口船期預告

歐洲線

船	名	開往港口	月日	公司
蘇丹	SOUDAN	歐洲	8月20	鐵行
里貌城	CITY OF RIPON	倫敦漢堡安特衛普	8月20	銀行
多倫士	TORRENS	歐洲	8月20	多利順
邊尼威士	BENNEVIS	英西德	8月21	怡行
路美頓	LAOMEDON	英國	8月22	太古
伊利馬克士	EURYMACHUS	歐洲	8月22	[illegible]
漢堡	HAMBURG	歐洲	8月23	捷成
佐賀丸	SAGA MARU	歐洲	8月23	日郵
高棉	CAMBODGE	馬賽	8月23	法郵
亞洲	ASIA	意大利	8月24	天祥
力打隆	NEDER RHONE	歐洲	8月25	渣華
邊高	BENGLOE	英西德	8月26	怡行
	PALATINO	意大利	8月26	天祥
凱斯總統	PRES. HAYES	那不勒斯馬賽	8月28	總統
日本	NIPPON	歐洲	8月29	太平
碧干些亞	BRECONSHIRE	荷西德英	8月30	渣甸
愛美利亞	EMILIA PLATER	鹿特丹漢堡	8月30	天祥
亞士花利安	ASPHALION	利物浦	8月31	太古
雷雲士泰	RAVENSTEIN	法比荷西德	9月1	捷成
國泰	CATHAY	英西德	9月[illegible]	鐵行
毛利	MAORI	歐洲	9月5	法郵
斯吉	SCHIEKERK	歐洲	9月6	渣華
波斯師士	PERSEUS	歐洲	9月6	太古
靜岡丸	SHIZUOKA MARU	歐洲	9月7	日郵
快富	FRANKFORT	馬賽鹿特丹漢堡	9月8	捷成
大加士	TAGUS	歐洲	9月8	多利順
高雲里城	CITY OF COVENTRY	英西德	9月8	銀行
海牙丸	HAGUE MARU	歐洲	9月9	大阪
邊爹蘭	BENDORAN	歐洲	9月13	怡行
[illegible]	[illegible]	歐洲	9月1[illegible]	寶隆
美林百士	MELAMPUS	英國	9月14	太古
蘇丹	SUDAN	歐洲	9月15	太平
蘇律	SURAT	歐洲	9月17	鐵行
格蘭利安	GLENLYON	鹿特丹漢堡倫敦	9月17	渣甸
邊那地	BENARTY	歐洲	9月20	怡行
漢諾威	HANNOVER	馬賽安特衛普鹿特丹	9月23	捷成
麥地臣來	MADISON LLOYD	歐洲	9月25	渣華
錫蘭	CEYLON	歐洲	9月29	太平

印·巴·中東線

船	名	開往港口	月日	公司
施雲馬士基	SVEND MAERSK	印巴	8月19	捷成
里貌城	CITY OF RIPON	亞丁	8月20	銀行
多倫士	TORRENS	亞丁蘇丹港	8月20	多利順
邊尼威士	BENNEVIS	亞丁蘇丹港	8月21	怡行
蘭利	RANEE	印巴	8月21	鐵行
蘇丹	SOUDAN	亞丁蘇丹港	8月20	鐵行
快樂海王	HAPPY MARINER	科倫坡	8月21	巴拉多
路美頓	LAOMEDON	亞丁蘇丹港	8月22	太古
漢堡	HAMBURG	科倫坡	8月23	捷成
佐賀丸	SAGA MARU	亞丁蘇丹港	8月23	日郵
高棉	CAMBODGE	科倫坡孟買	8月23	法郵
亞洲	ASIA	科倫坡孟買	8月24	天祥
連星	STAR ALDEBARAN	印巴	8月24	聯來
力打隆	NEDER RHONE	亞丁蘇丹港	8月25	渣華
邊高	BENGLOE	亞丁蘇丹港	8月26	怡行
東雄	EASTERN ROVER	印巴	8月27	渣甸
印度怡美利	REBEVERETT	印巴	8月28	聯來
凱斯總統	PRES. HAYES	孟買喀喇蚩	8月28	總統
日本	NIPPON	亞丁蘇丹港	8月29	太平
碧干些亞	BRECONSHIRE	亞丁蘇丹港	8月30	渣甸
愛美利亞	EMILIA PLATER	亞丁蘇丹港	8月30	天祥
長浦丸	NAGAURA MARU	印巴	8月30	巴拉多
亞士花利安	ASPHALION	亞丁蘇丹港	8月31	太古
雷雲士泰	RAVENSTEIN	亞丁蘇丹港	9月1	捷成
東英	EASTERN SAGA	加爾各答	9月1	渣甸
國泰	CATHAY	亞丁蘇丹港	9月3	鐵行
海迪	HALLDIS	印巴	9月4	多利順

東南亞線

船	名	開往港口	月日	公司
昇平	SUN PINK	新加坡	8月19	新興行
北海	PAK HOI	新加坡印尼	8月19	太古
大寶康	TAI POO HONG	西貢金邊	8月19	順昌
安順	ANJI	西貢	8月19	海來
大龍山	TAI LUNG SHAN	新加坡	8月20	順昌
九龍灣	KOWLOON BAY	山打根	8月20	聯華
美中美	MICHAEL JEBSEN	曼谷	8月20	振盛行
海皇	HOI WONG	新加坡[illegible]	8月20	捷順
蘇丹	SOUDAN	新加坡	8月20	鐵行
快樂海王	HAPPY MARINER	新加坡巴生	8月21	巴拉多
泰晤士風	THAMES BREEZE	星洲	8月21	華夏
大寶丸	DAIHO MARU	馬尼拉	8月21	東方
寶康	PO HANG	曼谷新加坡	8月21	海來

（左接出口船期預告）

船	名	開往港口	月日	公司
邊尼威士	BENNEVIS	新加坡	8月21	怡行
蘭利	RANEE	新加坡	8月21	鐵行
日盛丸	NISSEI MARU	新加坡[illegible]	8月21	巴拉多
大之家	TIJUCA	曼谷	8月21	多利順
興華	HERVAR	山打根	8月21	多利順
蘇彝士丸	SUEZ MARU	新加坡	8月22	大阪
大寶石	TAI POO SEK	新加坡[illegible]	8月22	順昌
海明	HAI MENG	曼谷新加坡	8月22	多利順
松安丸	SHOAN MARU	新加坡	8月22	東方
浩生	HO SANG	山打根	8月22	渣甸
亞美利	AMELIA	新加坡馬六甲	8月22	德和
亞庇灣	JESSELTON BAY	亞庇山打根斗湖	8月23	聯華
恒生	HANG SANG	山打根	8月23	渣甸
高棉	CAMBODGE	西貢新加坡	8月23	法郵
明達	BRENDA	亞庇納閩婆羅乃	8月24	海聯

汕頭·上海·天津線

船	名	開往港口	月日	公司
丹碧些亞	DENBIGHSHIRE	[illegible]	8月19	渣甸
北海	PAK HOI	[illegible]	9月7	太古
東星	EASTERN STAR	上海	9月7	渣甸

基隆·釜山·日本港口線

船	名	開往港口	月日	公司
	STAR PINK	日本	8月19	新興行
	RUYS	日本	8月19	渣華
關東丸	KANTO MARU	日本	8月19	大阪
筲箕灣	SHAUKIWAN	日本	8月21	南和
墨湖	MUKHO	基隆釜山	8月21	海來

非洲線

船	名	開往港口	月日	公司
多賓馬士基	TORBEN MAERSK	西南非	8月19	捷成
秘魯丸	PERU MARU	西南非	8月20	太平
蘇彝士丸	SUEZ MARU	東南非	8月22	大阪
松安丸	SHOAN MARU	西非	8月22	東方
得記堡	TEGEL BERG	南非	8月24	渣華
士打順達	STRAAT SOENDA	西南非	8月27	渣華
德寶華	TABOA	西南非	8月30	順昌
漢堡丸	HAMBURG MARU	西南非	9月9	大阪
士打莫三鼻	STRAAT MOZAMBIQUE	南非	9月10	渣華
瑞陽丸	ZUIYO MARU	東南非	9月10	日郵

美洲線

船	名	開往港口	月日	公司
柯利根丸	OREGON MARU	舊金山紐約	8月19	太平
山春丸	YAMAHARU MARU	舊金山	8月19	萬國
愛迪	EDDA	美國	8月19	德郵
日本郵	JAPAN MAIL	加美	8月19	聯來
加西亞總統	P. PRES. GARCIA	美國	8月19	美郵
天榮丸	TENEI MARU	拉丁美洲	8月19	日郵
林將軍	GENERAL LIM	東加拿大	8月20	美郵
安納地馬士基	ANETTE MAERSK	紐約波士頓	8月20	捷成
	GOLDEN BEAR	美國	8月20	美輪
列治門丸	RICHMOND MARU	美國	8月20	大同
明德丸	MEITOKU MARU	美國	8月2[illegible]	東方
	BALI	美國	8月22	太古
伊利馬克士	EURYMACHUS	紐約	8月22	[illegible]
蘇彝士丸	SUEZ MARU	美國	8月22	大阪
柯利根	OREGON	加美	8月22	渣甸
吉備丸	KIBI MARU	加勒比海	8月23	太平
大島丸	OHSHIMA MARU	舊金山	8月23	巴拉多
	TRANSOCEAN MERCHANT	美加	8月24	南林
	TEGELBERG	南美	8月24	渣華
	BALONG	加勒比海	8月25	渣華
約翰遜總統	PRES. JOHNSON	美國	8月25	總統
穗高山丸	HODAKASAN MARU	美國	8月25	東方
	PIONEER MAIN	美國	8月26	美輪
	TAI PING	美國	8月26	多利順
	QRONSAY	加美	8月28	鐵行
	M.M. DANT	美國	8月28	渣甸
克利夫蘭總統	PRES. CLEVELAND	美國	8月28	總統
凱斯總統	PRES. HAYES	美國	8月28	總統
寶堅威利	BOUGAINVILLE	加美	8月29	鐵行
香港航商	H. K. MARINER	美國	8月29	港郵

澳洲線

船	名	開往港口	月日	公司
安順	ANSHUN	澳洲	8月19	太古
美羅士	MILOS	澳洲	8月21	天祥
威力	VAN NECK	新西蘭	8月21	渣華
水星丸	SUISEI MARU	新西蘭	9月1	大阪
長沙	CHANGSHA	澳洲	9月2	太古
羅拿碧基	RAGNA BAKKE	西澳洲	9月5	鐵行
[illegible]	KNIGHT TEMPLAR	新西蘭	9月5	太古
東星	EASTERN SA RT	澳洲	9月7	渣甸

今日明日出入口船隻

今日入口船隻

船	名	開來港口	停泊地點	公司
得利馬士基	TREIN MAERSK（上午五時）	美國	A5	捷成
海倫萊克	HELEN LYKES（上午六時）	美國灣	A2	總統
斯萊培	SLEMBE（凌晨）	上海	B23	華夏
當娜亞奴喇	DONA AURORA（上午七時）	馬尼拉	A17	大工
南士萊克	NANCY LYKES（下午四時）	美國	A21	總統
海皇	HOI WONG（下午）	[illegible]新加坡	油蔴地	捷順
金稔丸	KANETOSHI MARU（上午九時）	日本	B10	東方
日冷丸	NICHIREI MARU（上午七時）	新加坡	B15	巴拉多
	RUYS（上午四時）	南非南美新加坡	A12	渣華
嘉士馬士基	LARS MAERSK（上午八時）	波斯灣印度	B30	捷成
錫蘭丸	CEYLON MARU（下午三時）	日本	B7	東方
沙城	SHAVIT（下午六時）	日本	A8	新興行
美林普斯	MELEMPUS（上午六時）	英國新加坡	太古橋	太古
國泰	CATHAY（上午八時）	英國新加坡	九龍倉橋	鐵行
丹碧些亞	DENBIGHSHIRE（下午五時）	英國新加坡	太古橋	渣甸
利士碧基	KRISTIN BAKKE（上午七時）	澳洲	A7	鐵行
寶康	PO HANG（上午七時）	沖繩基隆	A20	寶來
順新	PROMINENT（上午七時）	金邊	油蔴地	順昌

今日出口船隻

船	名	開往港口	停泊地點	公司
金鼎	KIM HOCK（下午）	新加坡印尼	油蔴地	公源
達寶	TAPPUZ（上午六時）	日本	B7	新興行
菲士蘭	FRIESLAND（上午八時）	美國	A4	渣華
保高達	BOGOTA（下午）	曼谷馬尼拉歐洲	A5	寶隆
協雄丸	KYOYU MARU（下午）	[illegible]	B20	東方
豐寧	FENGNING（下午）	日本	B12	太古
胡佛總統	PRES. HOOVER（上午四時）	日本美國	九龍倉橋	總統
山隆丸	YAMATAKA MARU（上午五時）	日本舊金山	A6	萬國
最上山丸	MOGAMISAN MARU（中午）	中南美	A16	東方
香港商船	H. K. IMPORTER（上午八時）	美國	A8	港郵
英榮丸	EIKO MARU（下午）	基隆日本	油蔴地	日郵
平安丸	HEIAN MARU（零時）	新加坡科倫坡印巴	A41	日郵
海倫萊克	HELEN LYKES（下午）	美國	A2	總統
積遜總統	PRES. JACKSON（上午三時）	西貢新加坡意大利	九龍倉橋	總統
長崎	NAGASAKI（下午）	新加坡鹿特丹漢堡哥本哈根奧斯陸	A10	太平
格蘭奧基	GLENOGLE（下午）	新加坡英荷比	A16	渣甸
	CHANDA（下午）	新加坡印巴	A11	鐵行
	ELIN HOPE（中午）	日本美國	A19	新興行
	WAIWERANG（下午）	曼谷	B19	渣華
勝利	VICTORY NO.1（上午八時）	高雄	油蔴地	永利

明日入口船隻

船	名	開來港口	停泊地點	公司
多利多	TOREADOR	馬尼拉	A	多利順
德平	STAR PINK	仰光新加坡	B8	新興行
芬蘭	FERNGATE	美國灣	A	多利順
興華	HERVAR	斗湖	B	多利順
美中美	MICHAEL JEBSEN	曼谷	油蔴地	振盛行
浩生	HO SANG	婆羅洲	B32	渣甸
山春丸	YAMAHARU MARU	馬尼拉	A6	萬國
愛迪	EDDA	美國	A	香港海運
東海	TUNG HAI	高雄	油蔴地	遠東
古吉拉特州	STATE OF GUJARAT	日本	A	東方
日本郵	JAPAN MAIL	溫哥華西雅圖	A	聯來
施雲馬士基	SVEND MAERSK	日本	B	捷成
大寶康	TAI POO HONG	金邊	油蔴地	順昌
加西亞總統	P. PRES. GARCIA	菲律賓	A	美郵
安順	ANJI	基隆	B	海來
關東丸	KANTO MARU	新加坡	A	大阪
松南丸	SHONAN MARU	日本	B9	巴拉多

明日出口船隻

船	名	開往港口	停泊地點	公司
順新	PROMINENT	新加坡	油蔴地	順昌
利士碧基	KRISTIN BAKKE	加美	A7	鐵行
芬蘭	FERNGATE	曼谷	A	多利順
金稔丸	KANETOSHI MARU	馬尼拉	B19	東方
錫蘭丸	CEYLON MARU	曼谷	B7	東方
芝罘	CHEFOO	日本	B5	太古
斯萊培	SLEMBE	新加坡雅加達	B23	華夏
沙城	SHAVIT	新加坡西南非	A8	新興行
當娜亞奴喇	DONA AURORA	美國	A17	大工
多利多	TOREADOR	美國	A	多利順
日冷丸	NICHIREI MARU	日本溫哥華西雅圖	B15	巴拉多
芝萬宜	TJIWANGI	澳洲	九龍倉橋	渣華

火車時刻表

九龍開	到羅湖	羅湖開	到九龍
上午6時10分	上午7時10分	上午6時20分	上午7時22分
6時40分	7時43分	6時50分	7時54分
7時38分	8時46分	7時22分	8時23分
8時40分	9時43分	7時56分	9時06分
9時25分	10時29分	9時03分	10時06分
10時30分	11時34分	10時08分	11時11分
11時40分	下午12時40分	11時13分	下午12時17分
下午12時45分	1時45分	下午12時19分	1時23分
1時50分	2時50分	1時24分	2時28分
2時55分	3時55分	2時29分	3時33分
3時45分	4時46分	3時34分	4時38分
4時50分	5時53分	4時25分	5時23分
5時40分	6時40分	5時13分	6時17分
6時25分	7時25分	6時01分	7時02分
7時12分	8時13分	7時04分	8時06分
8時20分	9時20分	7時52分	8時57分
(E)10時	10時37分	8時59分	9時58分
(S)10時45分	11時42分		

附註：有(E)者逢星期六、日及公衆假期停開。有(S)者逢星期六、日及公衆假期開出。

深圳開	到廣州（北京時間）	廣州開	到深圳
下午1時正	下午4時02分	上午7時34分	上午10時33分
下午4時45分	下午9時50分	上午9時36分	下午2時50分

惠刊廣告 請撥電話七六六九八〇

"N" LINE Regular Service
明達輪 M.S. "BRENDA"
八月廿三日落貨 八月廿四日開行
往亞庇 納閩 婆羅乃
海外聯合海運有限公司啓

海皇 M.S. "HOI WONG"
直航石叻、庇能
八月十九日落貨 二十日開行
捷順船務有限公司啓
文咸西街六十八號

九龍灣 S.S. KOWLOON BAY
八月十九日收貨 二十日開行 直透山打根
亞庇灣 S.S. JESSELTON BAY
八月廿二日由日本抵港 廿三日開行
直透亞庇、山打根、斗湖
代理 聯華船務公司啓

「斯萊培」S.S. "SLEMBE"
由上海來。
定於八月十七日晨抵港，泊B23泡。
八月十八日開往星加坡、雅加達。

「泰晤士風」M.S. "THAMES BREEZE"
定於八月廿一日開往：星加坡、巴生港，檳城。
請收貨人速來本公司辦理提貨手續。
華夏企業有限公司啓

華新 M.V. PROMINENT（時速十四海浬） 直透石叻
十八日下午開行（有客房歡迎搭客）
大寶康 S.S. TAIPOOHONG 往西貢 金邊
十九日下午開行
大龍山 S.S. TAILUNGSHAN 直透石叻、巴生
（最新型客貨輪時速十八海浬歡迎搭客）
十九日下午開行
大寶石 M.S. TAIPOOSEK 直透石叻、庇能
八月廿一、廿二日落貨 廿三日下午開行
順昌航業有限公司謹啓

體壇動態

日隊廿四日來襲 港選挑燈迎戰

足總昨接納日國腳賽事 將在大球場壘兵票價一如聯賽

足總埠際小組，昨晚在執委會會議結束後，隨即召開會議，決定接納本屆首次日本國家隊於本月二十四日（星期六）來港比賽一場。

本來，足總並不想急切間決定日本隊訪港賽事的，但因距離日隊來港時間，今已沒有幾天，爲了迅速解決此項問題，埠際小組始決定立刻召開會議。

會議開始時，先由莫慶主持，在與會各委員選出李文傑任該小組主委後，會議即轉由李文傑主持。

李文傑介紹日本國家足球隊今時說，該隊今屆在默迪卡邀請賽中有優異的演出，已非昔來港時[illegible]。在默迪卡邀請賽結束後，該隊將轉赴新加坡比賽一場，然後取道香港轉返日本。在港逗留期間，該隊有意於本月二十四日（星期六）在港比賽一場。他們提出的條件是：訪港期間的一切膳宿費用，均由該隊自理，但要求港方替該隊預定酒店，比賽收入則採取分賬辦法，主方佔四，客隊佔六。

對於日隊此一條件，與會者均感滿意。經過研究後，終一致通過接納該隊於下周末來港比賽。

另外，會議又決定日隊訪港時，將以最佳的港選隊陣容應戰。具體陣容將在十九日（星期一）招待勞斯爵士的記者招待會前，由埠際小組各委員先行召開會議選選。

這場比賽，會議又決定在港府球場舉行，定晚上八時半，挑燈夜戰。門票照聯賽價錢，即分一元二角、二元四角和三元五角三種。

排隊：道安日本國腳，二十二或二十三日即可載到了。・小彼鳳・

傑志展開組班活動 積極斟介張氏三雄

周二約晤旗下舊部商重組巨班

傑志體育會在改選後，一致新執委擇定本月二十日（星期二）下午，借了會內重臣翁國裕的遊艇，出海赴清水灣海浴，作半日之遊，並趁此機會，約了旗下舊將大家聯絡一下，商量組班大計。

昨天午後，傑志一高層一伍球添約晤張金海於灣仔露斯餐室，對於「張氏三雄」來屆打算的問題，向張金海打探一下口風。因爲，傑志決定再組亞洲班，而「張氏三雄」又未爲光華所羅入組班腹稿中。所以，伍球添昨天特約張金海晤談，試探一下「張氏三雄」有沒有投效傑志之意。

據說在晤談中，張金海認爲他的三個兒子既未爲光華再用，則「此地不留人，自有留人處」。他對於傑志擬邀他的三個兒子加盟，表示感興趣。不過，他以三個兒子，有子佰、子熙出外未返，究竟「大仔世界」，不能夠父親子直接答應伍球添，只是等子佰、子熙返港後，將此意向他倆談談，看他倆志向如何，倘若子佰、子熙都有意改踢傑志，則他亦樂意從中促成其事，以答謝伍球添一番好意。・司徒展・

香港球員代表資格 足總將要嚴加限定

本屆首次執委會昨召開新職員已產生 大埔等七體育會被接納爲新會員

足總於昨天下午六時召開本屆首次執委會會議時，已選出各小組委員人選，並議定在下次執委會上，明確規定香港球員的身份問題。

昨天的首次執委會，除東方會沒有派出代表之外，嘉山又臨時更換代表，其餘各會代表均有到會。

會議開始時，主席莫慶致詞，要求各委員今屆卅力合作，共同將會務搞好。

在選遴各小組委員時，因鑑於埠際小組工作繁忙，乃決定臨時增加多兩名委員；因同一理由，又決定在聯賽小組中加聘余浩明和許煥興協助工作。

對於決償委員會的工作，與會執委即席向列席會議的副會長馮漢柱、洛克提出，要求今屆執委會領導償劃一切。結果獲得採納。

昨天執委會在臨時動議一項議程中，陸軍會代表羅勤萬就香港球員身份問題提出[illegible]說，一些香港[illegible]出賽之[illegible]，常代表台灣比賽，這種情況是混亂的，今後應要嚴格規定代表香港球員的身份，如代表香港，便不能再代表其他地區出賽。他認爲，球員是應該知道自己應代表那一處地區出賽的。但由於在目前的混亂情況，他要求足總嚴格分清球員的身份。

陳肇川接着說，在過去多年來，香港部分球員曾代表台灣出賽，而足總對此又沒有明文規定應該如何對待。他對此也有討論的必要，並建議在下次執委會會議時提出討論。與會者表示同意，乃決定在下次執委會上提出研究。

乙丙組代表畢烈治，此時提出要求能適有球場給予乙丙組球隊比賽[illegible]。

會議在互選各部委員後，又決定今後的執委會召開日期是每月第一周的星期二和第三周的星期二。

主席莫慶推荐梁仲偉，獲得會議通過。

最後，會議批准大埔、[illegible]等七個體育會的申請入會要求，接納上述七會爲是屆會員。

足總各部新員

足總昨天召開本屆第一次執委會時，已互選各部門委員和主委名單如下：

本屆上訴委員會委員，仍由會長和主席組成，他們是會長羅理基、副會長華納、狄克、馮漢柱和主席莫慶。

場地小組主委郭泰全，委員梁兆綿、黎頌贊、夏仙、鄭明；裁判小組主委畢烈治，委員郭泰全、李文傑；紀律小組主委羅勤萬，委員譚日燊、鄭明、陳照奎、梁兆綿；聯賽管理委員會委員梁兆綿、鄭治平、陳肇川、譚日燊、陳照奎、郭泰全，裁判小組主委畢烈治和紀律小組主委羅勤萬是當然委員（主委待日後互選）；財務小組委員是伊賓士、畢烈治、梁兆綿、黃利、譚日燊（主委待選）。

埠際小組主委李文傑，委員黎頌贊、郭泰全、夏仙、陳肇川、賀錦輝、陳照奎、鄭明、鄭治平；球員福利基金和慈善基金聯合小組委員黃利、譚日燊、陳照奎、羅勤萬（主委待選）；教練訓練班和青年訓練班及青年杯賽聯合小組委員是梁錦輝、陳肇川、黎頌贊、伊賓士、李文傑、畢烈治、梁兆綿、夏仙（主委待選），執委會另聘請余浩明和許煥興協助會務；聯絡小組委員是畢烈治、鄭明、陳肇川（主委待選）；紀念總會委員會委員梁兆綿、李文傑、陳肇川、羅勤萬、夏仙、許煥興（主委待選）。

梁兆綿聯足總出席香港業餘體育協會和奧林匹克委員會代表。

愉園職球員 郊遊商班事

本屆愉園組班，早已決定留用大部份及新邀的球員，均將參加。

但陣中的黃文偉、劉添、陳鴻平、李國強、華等，有些友會均欲羅致。愉園的[illegible]準備留用的舊將聯絡，安撫軍心。目前[illegible]長人添不在港，而陳鴻平及李國強等[illegible]儲蓄母會效力，但仍有個別球將倘在[illegible]中，所以該會的重要職員，今天再約晤[illegible]，而行將加盟該隊的新將，也在被邀之列。

據悉，愉園今天的聚會，地點在新界[illegible]區。屆時除傾談本屆的班事以外，並趁着周末之便，到郊外順作旅行也。・呼延・

港澳游泳對抗 勵進海天告捷

澳門虎鯊隊此次訪港，昨晚在港府泳池與香港勵進、白鯊、南華、海天、東方作六角對抗賽。各會都派合好手登場，爭奪甚烈，結果是：

男子組：冠軍勵進卅六分，季軍澳虎鯊卅一分、亞軍南華廿五分；

女子組：冠軍海天卅一分，亞軍白鯊廿九分，季軍南華廿三分。

又，港泳聯會定於今午一時在中青會設宴會招待旅港的澳門虎鯊隊，並致送錦旗留念。海天體育會則在大環泳場招待澳虎鯊隊。晚上七時，

不以大哥威 留隊爲足球

元朗銳意增強衛力 正向業仔招手邀其加盟

各部新員今天選定不弱出掌足球

元朗區體育會的足球部，[illegible]重組甲組班，目前已邀得元朗區體育會[illegible]。

[illegible]

馮紀魂遊歐做老襯

馮紀魂於上月中與嫁小姐結婚後，即轉到歐洲度蜜月。上星期，他已返抵香港，談起此番遊歐觀感，他大嘆被「搵老襯」。

「高佬魂」說，他的這次歐遊，曾到過法國、意大利等國家。所到之處，生活水準很高，在那裏住一晚酒店，租個即折合港幣一百多元，而每日三餐，價錢也貴得驚人。在客地時常被人搵老襯，比如買一件行李，那些人就要價若港幣十多塊錢，情形可說「飛擒大咬」。「高佬魂」說，他實在不慣那邊的生活，故他有三十六着早走爲着。有人以爲遊歐機票所費不貲，早也不化算，但「高佬魂」答曰，遊歐機票價及勇人的十分之一，所以便宜。原來，他太太乃某航空公司職員，故他得機票優待也。

馮紀魂來屆將效力那一隊呢？「高佬魂」對此已有肯定答覆：決與乃弟紀良一起再踢東華。・武命硯・

歌賽戰訊

・公孫暴・

「本報訊」在台北舉行的亞洲盃足球賽，昨天兩場結果是：台灣隊以三比二勝南越，馬來西亞以四比一勝日本，今天，這項比賽仍有兩場，由英軍對東南亞越南隊，泰國隊對日本隊。

[illegible]

藍聯副會長 昨選任四人

香港籃球聯會，昨晚[illegible]開會，李超廣（主席）、黃[illegible]、譚芬、馮曉鳴、[illegible]、謝柏、金[illegible]、吳恩俊等出席。選舉結果，名譽會[illegible]。

公開籃賽結果

修頓公開籃球賽，昨晚三場結果是：[illegible]以六十一比五十五勝[illegible]，[illegible]以六十六比六十二，[illegible]以八十九比六十七，[illegible]。

港總水球組 路商門毆案

[illegible]

東方會班訊初傳 顏傑強允予實助

正邀孫偉明充當足球部主任

東方體育會雖於前月召開會員大會，選出了會長等職，但主席以至各部門主任都作保留，是甚麼原因東方內閣會難產呢？據與顏傑強相熟的人士說，是因爲體育會最重要的部門——足球部主任尚未物色到手，改選就只得暫行拖住了。

[illegible]

英球員賭波 罰終生停賽

【[illegible]】倫敦八月十五日消息：前在法國[illegible]的三名英國職業足球員，今日被英足球總會特別委員會判罰永遠停止足球比賽。

公開棒球賽 自力遇叛徒

公開棒球聯賽，今日週末下午四時在九龍天光道棒球場有一幕上演，由自力對叛徒，一仗，叛徒球技超過自力，料可輕勝。

小球聯賽戰訊

香港小型足球總會主辦的「精工表杯」全港公開小型足球聯賽，昨有一場由勝利隊對工商，結果勝利以十二比〇工商。

台路乾蛇波聯賽，本月底來港比賽，由於台隊隊員太多，決定三七分賬，辦法給予該隊。[illegible]

六四年新馬百一匹 昨已全部抽籤配主

各駒高度年齡平均有六匹健康欠佳

馬會昨日下午五時四十五分在馬場會員廳爲一九六四年度新馬抽籤配主。目前馬會公佈之新馬主名單爲一百一十二匹，期間有一匹死去，實得一百一十一匹。原名單中之趙士譚是最後中籤者，因此除一九六五年新馬配主時名，他將彌補配。

昨日抽籤，由馬會襄理主席史丹頓主持。據宣佈，其中第三、二十一、六十七、七十一、七十八、八十四等六匹馬，因目前健康欠佳，故暫不移交新主，俟健康好轉始移交。假如期中逝世，即作未配主論。

六四年度新馬高度及年齡均較爲平均，最大者十五掌三，最細者亦十四掌三。年齡方面，最幼三歲，最長者也只五歲。

新馬分類統計是：雌性六十五匹，雄性四十六匹；毛色方面，棗色五十六匹，棕色廿七匹，栗色廿四匹，[illegible]各兩匹；年齡方面，三歲的廿[illegible]匹，四歲的四十六匹，五歲的[illegible]匹；高度方面，十五掌三者[illegible]，十五掌二者[illegible]，十五掌一者[illegible]，十五掌者[illegible]，十四掌三者[illegible]。

茲將昨日抽籤配主結果列下（名前有▲者，爲目前健康欠佳者，將暫緩移交新主）：

馬號	色	性	齡	高度	馬主
一	棗	雌	四	十五掌二	蔡永超
二	棕	雄	五	十五掌二	歐炳炎
▲三	棗	雄	四	十五掌二	陳國榮等
五	棗	雄	三	十五掌一	保羅
六	棗	雌	四	十五掌	車炳榮
七	棗	雌	五	十五掌二	楊勝恩
八	棗	雌	五	十五掌一	陳徵生
九	棗	雌	五	十五掌一	史帶芬兄弟
十	棕	雌	四	十五掌一	許世勳
十一	栗	雄	五	十五掌三	周錫年爵士
十二	栗	雌	五	十五掌三	鍾耀壽
十三	棕	雌	四	十五掌三	桑打士夫婦
十四	栗	雌	五	十五掌二	陳惠信
十五	棗	雌	五	十五掌一	何爐寧
十六	棗	雄	五	十四掌三	甘光獅
十七	棗	雌	四	十五掌二	陳星泉醫生
十八	棕	雌	三	十五掌二	林明德
二〇	栗	雄	五	十五掌三	胡兆熾夫婦
▲二一	棗	雌	四	十五掌	黃啟昌
二二	棕	雌	三	十五掌二	戴翻成
二三	棕	雌	三	十五掌	安格拉松
二四	栗	雄	三	十五掌一	陳興
二五	棗	雌	五	十五掌一	史密夫夫婦
二六	棕	雌	五	十五掌	居里夫
二七	棕	雌	三	十五掌	趙屏
二八	棗	雌	三	十五掌	李宗朋
二九	棗	雌	五	十五掌二	林作輝
三〇	棕	雌	三	十四掌三	鍾榮光等
三一	棕	雌	四	十五掌	告羅沙
三二	棗	雄	三	十五掌一	蕭蘇
三三	棗	雌	四	十四掌三	畢布里
三五	棗	雌	四	十五掌一	黃錫忠
三六	棗	雄	四	十五掌一	汪玉亭
三七	栗	雌	四	十五掌二	郭賀
三八	棗	雌	四	十五掌三	蘇裕弟
三九	棕	雌	四	十五掌	郭琳珊
四〇	棕	雌	四	十五掌一	布迪儂等
四一	棗	雌	四	十五掌	鄭中福夫婦
四二	棕	雌	五	十五掌二	潘錦雲
四三	棗	雄	三	十五掌	許伯輝
四四	棗	雌	三	十五掌	柯布遜等
四五	棕	雌	五	十五掌	曾榕
四六	棗	雌	五	十四掌三	余經倪夫婦
四七	棗	雄	五	十五掌一	莫應燕
四八	栗	雄	三	十五掌一	羅子江
四九	栗	雄	四	十五掌二	胡孝利
五〇	栗	雄	四	十五掌一	皮亞士
五一	棗	雌	四	十五掌一	哥頓兄弟
五二	棗	雄	四	十四掌三	王有興醫生
五三	棗	雄	四	十五掌	鄧華歐
五四	栗	雄	三	十五掌一	顧雲因
五五	栗	雄	四	十五掌一	盧家帆
五六	栗	雌	四	十五掌	李兆彭
五七	栗	雄	四	十五掌	龍平甫
五八	栗	雄	四	十四掌三	馮天玩等
五九	栗	雄	三	十五掌	巴路士等
六〇	栗	雌	四	十五掌	史超洄
六一	栗	雌	四	十五掌	孫榮耀
六二	栗	雌	四	十五掌一	周效良
六三	栗	雌	四	十五掌一	陳占甫
六四	棗	雌	五	十五掌	潘錦源
六五	棗	雄	五	十五掌一	施浩
六六	棗	雌	五	十五掌二	陳忠寧等
六七	棗	雌	三	十五掌一	呂桂鑾
▲六八	棗	雌	三	十四掌三	馮應燊
六九	棗	雌	四	十五掌	陳錦棠
▲七〇	棗	雄	四	十五掌二	羅克文
七一	栗	雌	五	十四掌三	黎廣燦醫生
七二	棗	雌	五	十五掌三	鄧鍾倫夫婦
七三	棗	雌	五	十五掌	何[illegible]
七四	棕	雄	五	十五掌一	蕭子華
七五	棗	雌	五	十五掌	鄧文煒
七六	棗	雄	五	十五掌二	劉[illegible]
七七	栗	雄	五	十五掌一	李世藩
▲七八	棗	雌	四	十五掌	[illegible]
七九	棗	雌	三	十五掌一	何新漢
八〇	黑	雄	五	十五掌一	李洪謨
八一	棗	雄	四	十五掌	廖文坤
八二	棕	雌	四	十五掌	王偉才
八三	棕	雄	四	十五掌一	邢郁仁
▲八四	棗	雄	五	十五掌二	郭英煥
八五	棗	雄	三	十五掌二	陳英
八六	棕	雌	五	十五掌一	王寶廣
八七	棕	雌	五	十五掌	吳瑞麒醫生
八八	棗	雄	四	十五掌一	湯于翰醫生
八九	栗	雌	四	十五掌	鄭中健
九〇	棗	雄	四	十五掌	顧乾麟
九一	栗	雄	三	十四掌三	盛林臣夫婦
九二	棗	雌	五	十五掌一	黃國煌
九三	栗	雌	五	十五掌	袁登昆
九四	棗	雌	三	十五掌	余文南
九五	棕	雄	四	十五掌	梁錦康醫生
九六	棕	雌	五	十五掌三	羅振邦
九七	棗	雌	五	十五掌一	林國琛
九八	棗	雄	五	十五掌一	陳伯添
九九	棗	雌	三	十四掌三	李祥
一〇〇	灰	雄	四	十五掌一	趙李夢
一〇一	棗	雌	四	十五掌	卡士
一〇二	棕	雌	五	十五掌三	黃允暾
一〇三	棕	雄	四	十五掌	譚華賦
一〇四	灰	雄	五	十五掌一	伊盧士等
一〇五	棗	雄	四	十五掌	譚永輝
一〇六	棕	雄	三	十五掌一	林紹荻
一〇七	棕	雄	四	十五掌	郭偉遊
一〇八	棕	雄	五	十五掌三	羅宗濟
一〇九	棗	雌	三	十五掌	文兆霖
一一〇	棗	雌	五	十五掌一	伍恩昌
一一一	棗	雄	四	十四掌三	陳南錦
一一二	棗	雌	三	十五掌一	歐陽公實
一一三	棕	雄	三	十五掌一	歐林
一一四	棗	雌	四	十五掌	羅便臣

馬經

金鹿理想可以升班 巨人金雀有望重振

黃璉騎師

巨人 如果單以賀蘭論，此駒應算第二班，在第三班跑九化郎勝「爾旺」，跑一哩二五敗於「太眞」，算是得意之作，可惜此駒健康不大正常，經此兩役後，却一沉不振，去季雖能一度上名，但演出已無復曩時氣概！降入第四班，已有迴旋地步，雖交十歲高齡，倘可一門在四常平均速度取勝的馬，短途一樣可勝。第四班中，雖跑中距離路程較佳，但班次有利，在短途一樣可勝。除非馬不能再康復，否則，當是風雲人物。

金雀 前季曾過「飛鏢」及「勁寵」，還是由第六班升上第三班，也許受了班後過高之害，一貫對此駒另有看法，長期留在第三班時始降第四班，看來下季當有贏馬機會，到季末時能論，長短途都可跑，一哩及九化郎較出色，乾爛地俱可應付，軟性地更好。下季九歲，未到衰退時候。

金鹿 B班，新馬時期全無表現，去季初仍在北郎經一次五化郎，跑來全不趨勁，遂被調第二班，季末降第六班，跑五的成績，取「好快」，爆半冷門，做五十九秒一實力遂顯，升第五班，一哩力門「百

理想 新馬時演出平平，去季初熟，九化郎勝「鐵木眞」，演出激人好感，及後再出先後敗於「好滿意」及「蘭花」，對手頗強，未足爲辱。除了較短的五化郎，施展力，任何路程都可一門，場地不拘。下季七歲，又是一匹有機會升班，當然可以再進入第三班的馬，在第四班中，應以大熱門贏馬。

里與「歐」在一分四十一秒的時速下輸了點，曾給「百里侯」，又進一步。季季七歲，踏入壯年而變成熟，方興未艾，早業升上第三班，長短途都可勝，遇第[illegible]三班去建功立業，

鳴謝蔡氏鼻藥愈我十年鼻病

我患鼻病已久，年輕時即感傷風打噴，不絕，大概十年前，鼻塞頭痛，身體被弱，尤以鼻塞頭暈頭痛，胆膽怠倦，醫藥罔效，嘗求救於各醫，診治無效之苦，曾經醫生服藥，均無效果。趙先生介紹，月前始知此鼻藥，已服至痊愈，特此鳴謝。[illegible]

九龍馬頭圍道[illegible]號地下 鳴謝人 何深謹白

彭錦業 中醫教授 醫館：九龍上海街[illegible]號 [illegible]

頭暈 心跳 跌打 風濕

科專灸針 招生 本院針灸專科，採用新法教授，保證學成功，費共60元，學期半年畢業，定期八月19日開課。九龍佐敦道一大廈二樓 復旦中醫學院 電話：841764

大公報 分類廣告 每行二毫 五行起碼 （每行可排十八個字以下）電話 766980

中國跌打 陳公石 公開中國醫術氣功特效藥物治療 解除痛苦好良機 [illegible] 陳公石醫館

余永銳針灸診所 詳細檢驗 徹底治療 [illegible]

中醫教授 蔡敵超 風濕精 特效秘方・中藥煉製・預防損傷 氣 [illegible]

天新電版 地址：[illegible] 電話：444658

營業

遠東健康院 主任 [illegible] 皮膚 風濕 哮喘腸胃 [illegible]

潘柏胃靈丹 頑疾驗方 時症 診間 [illegible]

招生 [illegible]

木園招請 [illegible]

招請艇家 [illegible]

聘請

遺失聲明 [illegible]

小腸氣帶 殘廢病輪車 [illegible]

耳聾機 [illegible]

明新花店 地址：水坑口十一號 電話：二四八六三四

買唱機搵我 啟泰行 [illegible]

平靚快 廣張營業 [illegible] 電話：[illegible]

這家國產傢俬公司 柚木各式樟木槓衣櫃 [illegible]

影談

亦莊亦諧打鬥片

—談「七勇士」（Gladiators Seven）

健若詩

你不能不佩服意大利製片家的腦筋動得多麼的快—尤伯連納把黑澤明的「七俠四義」搬到美國的西部牧場，而意大利卻將「七俠蕩寇誌」搬回到羅馬時代，拍成了這一部「七勇士」。

當然，我並不是說這部「七勇士」是「七俠蕩寇誌」的翻版，但因由「七俠蕩寇誌」而動上了這個腦筋，那是無可置疑的。盡管時代不同，背景不同，然從影片的製作，可以看出「七勇士」是有着「七俠蕩寇誌」的影子，是從「七俠蕩寇誌」得出來的靈感，拍成了這一部古裝的打鬥片。

這應該說是一部屬於成本很輕的影片，抄着意大利一些古裝片的舊路，好人當權，奸人謀國，俠士捨身，救美復國。說情節，說傳奇，就是如此；至於說噱頭，那就是人與人鬥，人與獸鬥，這幾乎是這一類影片少不了的。

那末，它有沒有可看之處呢？有的。它是以動作取勝，以打鬥為主。七個彪形的大漢，像水牛般粗壯的身軀，打將起來，頗為熱鬧緊張，刺激生猛。而影片介紹七勇士的出場，頗使人激賞的。這部「七勇士」的出場，導演顯然是襲用了「七俠蕩寇誌」的方法—那就是如此這般，在影片中怕去了不少的膠片，幸而並不使人覺得沉悶，並且可說另有一功。

影片將這七勇士引出來，亦莊亦諧，頗有一番心思。第一個是李察．哈里遜，「搭係嚼皮」。他是個「大隻佬」，但在七人之中他卻顯然是「搭係嚼皮」。他是以一個斯巴達英雄出現，因為他救出了五個斯巴達鬥士，被羅馬統治者驅他到角技場上力戰大批鬥士，他大難不死，得到救免，於是回到斯巴達去。但這時的斯巴達，卻是奸人當道，而且執政的是他的殺父仇人。他不容於國內，於是分別去找他的死黨，起義復國。如此一來，這五個勇士的出現，安排成為影片的重點，這是得相當的妙。其中最妙的是其中一個鬥士，竟成了一個貴婦的面首，令人捧腹。

影片有一場攻打古堡的鏡頭，驚險，緊緊抓住觀衆的情緒，看來，這部影片的導演，倒也不差，只是演員—尤其是男女主角，演技稍嫌實水皮了些。

當然，看這樣的影片，不能要求過奢，但求能在影片中看到他們打打鬥鬥，在一點多鐘的時候中不會感到太過沉悶，那就於願已足，倘有何求？

娛樂

從華革舞蹈組談到

大型舞劇「木姑娘」

蔡衡

在香港，很難有機會看到規模較大的舞蹈演出，尤其是大型的中國古典舞和民間舞。本來，中國民族舞蹈藝術的寶藏是無比豐富的，特別是解放後十多年來，在全國各地舞蹈工作者的不斷努力發掘、創作下，舞蹈藝術正是繁花似錦，競放異彩。可是，舞蹈卻是一件吃力而不容易討好的事情，因為舞蹈的優美形象，完全表現於身段、動作；而各地民間舞蹈，都有它不同的獨特風格，演員非有三、五年的苦練功夫，難以掌握得好。

以獨舞、雙人舞、三人舞說來，還可以湊合，數人、數十人的群舞，就很難了。演員只要多一個，其中動作一兩個稍為不整齊的，就很易破壞整個舞蹈的結構，而影響演出效果。所以，一個舞蹈在台上演出時間，僅僅五、六分鐘的，往往要排練幾個月；就是一個大型的舞蹈演出，要花上一年才能演出，並不稀奇了。

除了排練之外，服裝、配樂等都有不易解決的問題。演出經費、排練時間長，是業餘舞蹈團體的兩大困難。業餘演出固然不止於此，成員由於職業、生活等等問題，流動性大，不易長期安排，訓練工作就難有長期持續的發展，一隊具有水平的演員，需要有足夠的條件，排演較大規模的舞蹈就更困難了。

華革會的舞蹈組，是有相當歷史的業餘舞蹈組織，成立於一九五三年，該組現擁有組員近百人，他們都是醉心於舞蹈藝術的青年人。難得的是他們頭大、肯堅持，組員中不少已經有兩、三年以至五、六年的藝訓工夫。他們都是從扶把、擺腰、踢腿、小踢腿、搬腿、動作的訓練，到翻跳、跑圓場、小跳、大跳，然後由練身段，再進入到一個相當時期，最後才練習民間舞的基本動作。由於大部組員都有了這種基訓，他們排出的舞蹈就能夠穩，恰如其份的表現了中國民族舞蹈的風格。

自一九五六年該會在璇宮戲院（現在的「皇都」）舉辦「中國民族舞蹈」開始，此後該會每年都排演中國民族舞蹈，在各種場合中公開演出。該組公演過且為一般人所熟悉的舞蹈有：「採蓮船」、「萬年青」、「蔣地瓜」、「擀山雞」、「腰鼓舞」、「快樂舞」、「花環舞」、「豐收舞」、「巴克」、「青年舞」、「遊戲舞」、「歌唱新生活」、「新疆舞」、「阿西尼西」、「西藏舞」、「老少同歡」、「紡織舞」、「鵝花舞」、「陳巴依」、「春光舞」、「花傘舞」、「劉海砍樵」、「歡樂青年」、「草笠舞」、「鄂南花鼓」、「多斯克」、「闖關舞」、「走馬燈」、「收人舞」、「劍舞」、「格巴桑布」、「秦江花」、「月夜」、「雲南花燈」、「碧溪池畔」、「弓舞」、「鮮花開」等等。舞劇演出中，去年該會的節目就有十多項，其中「鮮花開」的演出尤為精彩，給人們留下了深刻的印象。

今年該會定八月廿四、廿五日在大會堂再度舉辦「歌舞劇藝大匯演」，最大的份量的舞蹈節目是中排出的舞蹈神話舞劇「木姑娘」，這個大型創作舞劇共分七場演出，出場的演員達四十多人，其中包括不少獨舞、雙人舞、群舞。創作上以中國古典舞和民間舞的藝術精華為基礎，適當地吸收了…典舞的造型、身段，使舞劇的動作、服裝、佈景設計，以符合民族形式。

此外，節目還有海南舞劇「鹿回頭」、安徽花燈「猜扳槌」、西藏服飾舞蹈「孔雀舞」、黎族舞蹈「春米舞」、全部節目演出將盡量在是次欣賞到不可多得的機會。

華革會舞蹈組即將演出的大型舞劇「木姑娘」一場

「長城」總經理周康年率領旗下女星石慧、王葆真和向群會見星洲首長。

三十個「咪」錄音 石慧歌聲傳遍星洲

翠翠

石慧唱歌了，似鶯啼，似燕囀，南洋的觀衆一下子都變成了石慧的歌迷。他們聽過了不算，胡朝輝，石慧的歌聲在星馬百貨公司、在學校、在酒樓上播着。新加坡記者報道此情，曾經寫道：「這是拜現代科學之賜，有了錄音機記錄了石慧此次來星演唱的歌聲……」

新加坡才有可能充滿了她的歌聲，星馬方面的影迷，早已你傳我傳，石慧唱歌，得紀住，別「走雞」啊！五日那天，飛機下來了石慧，新加坡的記者們早就把成串的問題向石慧提出：

「劉海砍樵」中你的舞蹈表現，是怎樣練就得如此好的？……「龍鳳呈祥」你那部歌舞鉅片何時開拍？什麼時候到新加坡放映，片中的黃梅調是你唱的嗎？

但問題中，最熱門的就是問石慧此次登台唱歌有那些名曲名歌？甚至電台方面派了專人恭候石慧，允許他們將她的歌聲記錄下來，每天，每月，每年在星馬播放……

到了九日晚上，香港影星首次在國家劇場登台，星馬觀衆們對香港影星演唱的歌聲，早已熟悉了，……她的歌聲一下子就使觀衆們捺不住，當司儀宣佈：「石慧今晚要獻唱」時，臺下的觀衆早就等候在雷的歡聲中，下個節目的時候，一下子表現出來了，大家在期待着呢。

石慧唱歌了，鋼琴的琴鍵先奏出熟悉的曲符，對南洋觀衆，一下子明白了石慧的歌聲：這是新海民歌「四季歌」，是托斯卡的歌聲，中間她這是「蝴蝶夫人」中的「明朗的一天」，乃「歌」中之歌；「四季歌」唱到「女兒家的心事」，那雪花白呀……

此次在新加坡任意表達，只用了這句話：可以說明她所演唱的，成功。因為這一次三十架麥克風錄了她的歌聲，當場播出，並且在公共場合，第二天在再次重播出來，大家還在聽着、聽着……

尊哈士頓打算退休

佩玲

尊．哈士頓在荷里活演藝界中是極富聲望的一位。在荷里活，人們都知道他是一個有很大號召力的人。他是個極富才華的傑出人，而且是一位有着如下的概念：他是個極富才華、才智的人，他最會發揮他的一手，他對於影片和演員方面都是一位「識英雄重英雄」。他最重視的是「一眼」，他的父親是一個成功的舞台演員，因此，當時他對萬事萬物都極好奇。

「誰是當代最偉大的演員」，哈士頓的回答是：「我知道哈士頓是個天才，但如果你說他的衣服上就可以判定！」

也許尊．哈士頓在你的想像中是個牛鬼蛇神的荷里活浪子，太久了吧，最近他打算退休歸隱了。他的新片「紅色主教」（THE CARDINAL）本來準備親自執導的，可是突然又讓給老友岳岡．柏林明加。

樂蒂將演杜十娘

佩佩反串薄倖郎

鄭佩佩何許人也？不詳，據說她是曾經參加過南國新人，邵氏「星探」所發掘的新人，她以所演的「杜十娘」中飾演「李甲」，「反串」之風大盛，除了丁皓在「假鳳虛凰」中反串小生，和鍾情、凌波、又有反串李甲之後，這位鄭佩佩飾「李甲」，成為凌波的「乙組」了！

「杜十娘」工作會議已經開過，女主角樂蒂參加，興高采烈，外傳「六弟」要死，看情形仍樂於故技，不像死的樣子。——一切不過臨測而已。

楊志卿訴苦 暗遭打游擊

楊志卿說話很是直率，不見有什麼不好的，他本來因酒長了一度的「花」，到他講話就特別紅色了，有一次，忽然人們看見他的鼻子，他說那不是「打游擊」，是在「游擊隊」，他力求與之相抗，他說那是「城防軍」，他只好不說了……總之，他老是說他不是「游擊隊」，只是有時沒法叫人看見而已。（耳食客）

時裝愛情片流行 服飾設計家吃香

近來荷里活對時裝片又特別重視，在新片「一種新型的愛」（A NEW KIND OF LOVE）中，女主角及女配角所用服飾，據說就耗用了一百萬美元。該片是保羅紐曼與鍾活華拍檔的新作，片內女角所穿佩的服飾，價值三十萬美元之鉅。現在美國最著名的時裝設計家珍．柏蒂絲已與環球影片公司訂了五年合約，第一項任務就是替沙莉麥蓮，尼雲、馬龍白蘭度及大衛．尼雲主演的「山大王」（KIN OF THE MOUNTAINS）一片，擔任女角們的全部服飾設計，珍．柏蒂絲說：「將在這一片內的十數套時裝服飾，將會膾炙人口了。」（燦如）

娛樂手記

凌霜傲雪一枝梅

章呢

到今年的八月八日，我國京劇藝術大師梅蘭芳，離開這人間剛好兩周年整。記得去年此日，留居香港的梅氏舊友故交及文化藝術人士，曾開過一個紀念座談會，談他的藝術成就、愛國精神以及為人的高風亮節……

場，然由南方公司發出的請柬，仍使不少人有向隅之嘆！當時到處打電話「撲」請柬的，大有人在哩。

梅蘭芳先生八歲學藝，十一歲就登台，享年六十五，除了大半個中國被踐踏在日本侵略者鐵蹄之下那段時間，他

當時會中費彝民先生曾提到北京「梅蘭芳紀念活動委員會」準備拍攝梅氏的傳記片，沒想到今年的梅蘭芳先生逝世兩周年前夕，這一部紀錄一代宗師藝術生活的紀錄片，果然假大會堂劇院放映了。可能由於座位所限，雖說放映了兩

蓄鬚明志，堅決拒絕登台之外，其餘一生的時間，差不多都活躍在舞台上，光是搜集歷年有關資料，就是一件艱巨的工作。

解放後，他出國演出及勞動，由於國家的重視，拍成紀錄片原是意料中事

朗誦的詩章，然後是一幀梅蘭芳的肖像，栩栩如生，接下來是梅氏北京寓所的剎街故宅，出現在銀幕上……我不敢誇口戲看得多，但也不算少，但那些北京古老房屋和戲劇場是佈景還是以照片拍成的，一下子實在辨別不出來。介紹到

，但早年的怎麼辦呢？又怎麼拍呢？懷着對逝者的景仰，更懷着一份好奇的心情，八月七號那天趕到大會堂去看了一場他的「梅蘭芳的藝術生涯」。

影片一開頭就予人好感，畫面上是一株傲霜寒梅，抒獨報專，襯以郭沫若

梅蘭芳早年演出的戲如「新茶花」、「一縷麻」、「木蘭從軍」、「黛玉葬花」……等，雖然都是剪貼來拍的，但卻有如實地拍攝。至於梅先生出國訪問，演出，以及種花怡情，養鴿練眼神，家居練功……當然是實地拍成的紀錄片了。一看，何況是紀念這麼一位藝術宗師呢。

咋天曬「南方」的「寶蓮」金芝觀起，明天（星期日）中午十二點半，「梅蘭芳的藝術生涯」早場還映的便是這部「梅蘭芳的藝術生涯」，另外還有一部美術紀錄片——「黛中山水」同場放映。上次「走了鷄」的人，明天提早到「寶蓮」買票去，否則不曉得什麼時候才有機會看到哩！

黃栢騎師

姊妹會

黎水圖　苗萍文

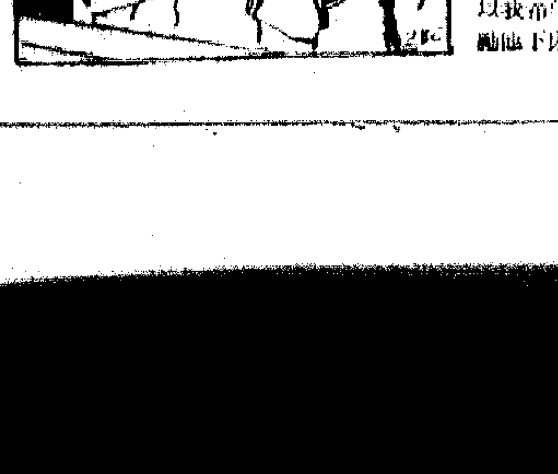

（二八三）七姐接着追問道：「簡先生是做什麼生意的？」仇姑娘毫不思索的說：「啊：他是做出入口生意的，這種生意跟時局有關，有時候很好，有時候壞得出人意外，運氣，人緣都有關係，最近簡師奶也幫着他，聯絡各方面的有錢太太，對生意也大有幫助，簡師奶真是一位好太太呢！」

（二八四）仇姑娘對簡師奶讚不絕口，對簡先生的生意說得很含糊，七姐探不出什麼？只好道謝了她介紹工作的好意分手了。七姐回到家裏，換了幾件簡單的衣物，把找到工作及工作的地點，對大姐二姐說了，便離開住所，出到外面又打了個電話告訴四姐，四姐在電話裏又稱讚了仇姑娘一番。

（二八五）七姐來到簡家，張師奶出高興把她拉到樓上去，輕聲說：「阿蓮的病，是三個月前沒了一次流產之後起的，醫生說她是小產勞損症，病雖初起，醫生很有信心可以治得好，但是要病人合作，多運動，但是有一次他轉回了，便由上病起來，所以我希望你設法鼓勵她下床運動！」

神秘女郎

梅山 譯

一五五 突然跳上車去

…若宮馬上改變了看法，現在才知道，她目不轉睛地一直向前走是有原因的。她在警戒什麼人。可是，若宮放慢腳步跟離開原地，男人也有人頭前都在跟蹤她，可是從後面望過去，保持着前後距離，那跟在後面的女郎，好在以她為中心，向前面旁去。若宮只好緊跟着她。

女郎到傳票處，買好了票，她穿的是黑西裝，後面還排着一個長串等着買車票的客人，若宮不清楚，她只好在長串的後面，等她買了票，才走過去，認得是往哪一個站的名字，才買了一個車票……

可是S站的月台上，她經到這的月台上，很難得三個人下車，等着搭去車的，在另一條月台上，火車已停在那裏，後面的車也開到月台上，火車就要開了，她和若宮跟進月台上的時候，車已經滿座，這裏有很多人，……

月台上的人越來越多，許多人還在向後面擁擠，那女郎原來像是等人的那個熱衷女郎，突然衝向車廂，若宮也跳上去，馬上就關了車門……

一聲，車鈴也響了，開車鈴聲一響，就跳入車門，若宮慌了手腳，推開一些人，也跟着跳進去，月台上的人，他也在向前面看，若宮也在車廂後面……

一列火車，郎是女人的，恰似若宮在向這個車廂裏一望，竟然是一個人，不過，若宮期待着那個女郎，是在擁擠的人群中……

他們只好在車內，一站的地方，竟是一個無法轉動身體的地方，那女郎在前面看着外面，好在過了三站之後，人數減少，若宮只好不停望着她……

生活的枷鎖

社會小說 梨花劫

「也許我就是個奴隸？」劉正發想着，過濾給自己，也問過文麗。

他們苦笑着，迴避給自己一個確直的答案，從親戚的關係上來說，

「劉正是李文麗的表哥，劉正的母親是李已經去世的李紳士的姑母，文麗是李紳士的女兒，那時李家的親戚和姊妹，李紳士剛過時，劉正的母親照應李家的叔姪，一家都關係就更深了。」

劉正將要結婚了，劉李兩家的親戚都知道，他一個家庭，是李家裏的一個人，作為一個窮親戚，為了家庭生活的重擔，負起了劉正的大哥，劉正在工作上有他的關係，好的職業，到那大陳的家中，小姐對他有好感……

紅河鴛夢

安南公主與劉永福的故事

鈴遊

十 河陽寨暗乳驚啼

劉永福道：「聽說阮撫台，他接過酒來，也不推辭便一飲而盡，放下酒杯道：「我是特地進來辭別的。不敢多耽擱了，我此刻便要趕回去。」

黃佐炎笑着拉住劉永福，顯着醉醺醺的臉發道：

「義哥何必急呢？北寧那邊自然有淮國的濃材，軍門對付着李揚才那批草寇，何須我們着急呢。我們留在興化，也為重要呀。」劉軍門，剛才我們接到阮正襄也說道：「是呀，劉軍門，剛才我們接到有一份興化那邊山西黃旗賊的急報，據說黃旗賊正在蠢動，由於這本，正是我的大患，興化的陷落，也許是旦夕間的事，由於軍情緊急，萬萬不可離開興化。」

要求劉軍門再坐下來，說道：「阮撫台大概還不知道吧，我是奉到瑞光公主的命令，要馬上回到河陽去的。」黃佐炎道：「你說不過是些零星股匪，沒有什麼大不了的。」

何處，說不過是星股匪，不可有失的，我沒有打算……黃佐炎一愣，聽到瑞光公主命令，河陽那邊又有瑞光公主命令，不可有失的。」

時不消說已經了解了，又跌了一個瑞光公主，又南宮軍到過了，劉永福下令，既然收復了河陽，也使黃佐炎不便說話了嗎？

那是只道瑞光的安全，把消息傳給黃佐炎，又是悍瑞光是黃佐炎的心腹，黃佐炎害怕，那信本來並非情書，只是經過十分

親切，並不使一般公文書信的慣例，使人如何其意，而是處處都敘說河陽的經過，如淮國阮撫台，如何處在南山四面包圍之中，孤軍堅守的情形，而黃佐炎看了，就想到當日在山西河陽的情況，……劉永福立即便起身，有來頭……

黃佐炎把那信紙疊好，說道：「公主的命令，我們能不遵？你還年輕，不知道你的軍門我們是怎樣過的？」劉永福道：「你不知道我黃佐炎是做了些什麼！」

……

（二〇三）

小說林

…便有許多道理的，他們看作是，…

過客

史文

一五七 美麗的雨景

假如說：有時候，…我在等着，…不知道是什麼，…

病鼻…何深醫白…陳公石醫館…天…木…招請

孟子故鄉行

王廷儒　王　軒

戰國中期儒家大師孟子是鄒人。鄒在今日的山東鄒縣境內。時間雖隔了二千多年，但這裏迄今仍保留一些有關孟子的文物古跡。解放後，政府設立了鄒縣文物保管所，從事保護這裏的文物古跡，同時還派人四處搜集散失多年的文物。

古城新貌

我們乘津浦路客車到鄒縣下車，走出車站不久，眼前出現一座高六、七公尺的石碑，刻着「孟子生聚地」的字樣，原來這裏就是孟子的故鄉了。鄒縣這個古老的縣城，解放前連一條平坦的街道也沒有，其他更不必說了。解放後變了樣，原先光禿禿的嶧山，今日濃蔭蔽日，果樹成林；山下新挖的水渠縱橫，流水潺潺，灌溉着田園。

今天站在嶧山頂峰縱目四望，只見南方的山腳下，在一片綠色的原野中，屹立着一排排校舍，那是鄒縣第一中學。市區寬闊的嶧山路附近，東西對峙着兩座商業大樓，這是新建的百貨公司和嶧山劇院。過去，這裏是古代建築群最繁華的市區。南郊柏檜森森之處，隱約可見的，那就是孟廟。津浦鐵路從西部穿過，鐵路兩側，高聳的工廠煙囪，是鐵廠、麵粉廠、釀酒廠的所在地。東郊是嶧山環繞、碧波蕩漾的西葦水庫。這個水庫是一九五九年建成的，除了供應農業用水外，還利用它的水來發電。

孟母三遷之地

鄒縣縣城，在南門外路旁，有兩座古老的石碑，這裏是「三遷祠」和「斷機堂」的故址。看到石碑後，人們往往聯想起孟母教育孟子的故事。

傳說孟子幼年喪父，他的誕生地原在今鄒縣城北的鳧村，因為那裏靠近墳墓，孟子做遊戲就模仿人家出殯送葬，孟母認為這樣不好，就遷到今鄒縣附近廟戶營。但是那裏是個集市，孟子又模仿商人買賣東西，孟母仍不滿意。最後遷到大學者子思的學宮附近，孟子入學宮讀書，自此孟母才定居下來。又傳當年孟子讀書開始不用功，一天逃學回家，孟母很生氣，用刀割斷布機上的布，並教訓孟子說：「求學問不能間斷，你逃學了，學業就像我割斷了織的布一樣。」孟子大受感動，從此發憤用功，再不敢逃學了。

現在鳧村有「孟母林」、「孟母泉」、「孟子故里坊」等古跡。廟戶營有「孟母祠」。這些古跡都保護得很好。但鄒縣南門外的「三遷祠」和「斷機堂」，在抗日戰爭中毀於炮火之中了。不過現在這一帶還有元代建立的「子思祠」、「子思書院」，以及清代山東巡撫陳鑾僧、丁寶楨題的碑文。其他古蹟像孟子「洗硯池」、「曝書台」等，約在一九四七年被國民黨的軍隊以「影響守城」為藉口，全行拆毀了。

古廟現青春

由「斷機堂」故址南行不遠，在筆直的大街東旁，一段紅牆向南伸延，牆內古柏參天，黃色的琉璃瓦在陽光下閃閃發光，這就是「孟子廟」。

這座古廟佔地約四公頃，始建於宋代宣和三年（公元一一二一年），以後經歷代重修擴建，三十八次之多，終於成了今日的規模。廟內由一方正大院和六進小院落組成。正殿七間，宇高敞丈，重簷斗拱，金碧輝煌。走進殿裏，只見大理石柱上，雕刻着栩栩如生的雲龍和精緻的牡丹花。殿內供有孟子的塑像。殿前東西兩廊為孟子的學生及後世儒家學者的供位。正殿後是孟夫人的木牌位。東院為啓聖殿，西院為致嚴堂，是供祀孟子父母的地方。致嚴堂是一座雅緻秀麗的庭院，生長着蒼松翠柏，古蔭銀杏，左右牆壁上鑲着五十五塊大小不等的石碑，是歷代名人的題詠。廟內有漢、唐、宋、元、明、清歷代石碑二百九十五塊，刻圖雕像，種類繁多，其中最珍貴的要算「秦碑」和「漢碑」了。「秦碑」是秦始皇在公元二一九年在鄒縣嶧山所立的，由李斯用篆字書刻而成。杜甫「孤嶂秦碑在」的詩句中，指的就是這塊「秦碑」。原碑因年久風化，現存秦碑是元代摹刻的，後來移於孟廟內。孟廟內有「漢碑」兩塊，都編入了全國「漢石存目」中。解放後，把全縣出土的漢魏墓石都集中到孟廟裏來，現正在修「漢碑廳」。北京人民美術出版社已完成了對這些「漢畫石」的攝影工作，準備出版選集。

孟林漫步

從孟廟出發，順着寬闊的公路走二十五里，就到了孟林。這裏有孟子的墓地。

踏入孟林，只見林蔭道兩旁，長着古老的松柏，間雜着挺立的白楊。林蔭道北頭，是一座石橋。橋的北端，緊接着是一條石舖甬道，一直通過綠蔭蒼翠的柏樹林裏去。

順着甬道走去，越走越高，慢慢地爬山了。這兒到處綠蔭森森，滿是奇形怪狀的松柏樹。有的看來幾乎生長在沒有泥土的岩石縫隙裏，樹枝仍然那麼茂盛，樹是那麼密，遮天蔽日地連在一起了，不少樹棵，多是宋元以來的老樹。這裏有古樹四百多棵，明代書畫家董其昌留下了「靈此孟祠樹，畫然見典型」，「一個世代遊人」的詩句，古樹吸引着歷代遊人。

解放後孟廟經過修葺，煥然一新。山東省參觀檢查工作時，今春來鄒縣察了對孟廟的保護情況。

紐約、倫敦的高樓大廈建造在黑人的白骨上

楊　成

歐美殖民主義和帝國主義制度，是隨着奴役和販賣黑人而興盛起來的。倫敦、巴黎、布魯塞爾和紐約的高樓大廈，是建造在非洲黑人的血汗和白骨上的。

一四四二年，葡萄牙的亨利王子第一個從非洲販賣了一批黑人到歐洲去，賺了一筆巨款，歐洲的商人們大為眼紅。一四九二年哥倫布發現美洲新大陸以後，開始時規模還不大，到十六世紀，便陸續到非洲去從事販賣奴隸。西歐殖民者為了開發和掠奪美洲殖民地，開始大規模地掠奪非洲勞動力。這項血腥的買賣一直持續了三、四百年，被殖民者掠走的黑人至少在二千萬人以上，另有成億黑人死在鐵鍊捆綁上和販運途中。

販賣黑人是個「一本萬利」的血腥買賣。據記載，十九世紀初期，每個奴隸的出價是二十五英鎊以上，而在西非的先令，不值一包糖就能買進一個健壯的奴隸。因此，無數的金錢流進了歐洲奴隸商人的荷包，使他們大發橫財，使歐洲的資本主義得到進一步的發展。

英國是典型的例子。英國從一六九〇年到一七八六年間就販運了二百多萬黑人。當時英國的許多城市，如利物浦、倫敦等成了奴隸貿易的中心。尤其是利物浦，在十年內就運了三十萬三千個非洲黑人，獲得二百三十六萬英鎊的暴利。由於奴隸買賣的發展，利物浦的船舶噸位，從一七〇九年的一萬八千多噸，增加到一七九二年的二十六萬三千多噸。馬克思曾指出：「利物浦市是在奴隸貿易的基礎上」發展起來的。奴隸貿易是它的原始積累的方法」。利物浦等奴隸貿易中心的繁榮，很快地刺激了英國各地的資本主義經濟。英國埃里克·威廉斯博士在「資本主義與奴役」一書中寫道：「正是……利物浦的資本積累使蘭開夏成為興旺的地方，並且刺激了曼徹斯特的製造業。」

大西洋彼岸的美國，也是在販賣和奴役非洲黑人的基礎上發家的。當歐洲殖民者在美國立穩足跟以後，首先在土地肥沃的美國南部大量發展種植業，廣種煙草、棉花等。種植園主很快就發現，黑人奴隸是最廉價的勞動力，於是美國南部種植業中的奴隸制度很快就形成了。一七一〇年時，美國十三個殖民地中共有奴隸四十六萬二千八百人，到一八〇〇年後，由於棉花種植業迅速發展，奴隸人數增加到四百萬，其中大部分是黑人。這些黑人與牛馬一起勞動着，使南部的大地主大資本家迅速發財。美國南部棉花的發展，促使北部紡織業迅速繁榮起來。美國的商人們還直接從販運黑人的罪惡勾當中賺了大錢。早在一七〇九年，紐約就成了美國販賣黑人的主要口岸。當時美國有一艘名叫「愛神號」的販奴船，建造費值三萬美元，第一次販奴航行就賺得利潤二十五萬美元。

總之，奴隸販賣使美國的航運業空前地發展起來。帝國主義的發跡史，也就是一本奴役和販賣黑人的血腥史。

錦屏茜花似紅星

光　中

昨至植物公園散步，在溫室裏，看到四盆錦屏茜花，十分可愛！在綻放的花朵，開點眼人，一點點，那個玫瑰紅的光彩，像遇到久別的故人一樣，使我好像回憶起在小學時代的生活片斷。

錦屏茜是一種蔓藤植物，類似草，葉子細分裂，略似鷄爪楓。花瓣好像五角星一樣，花有五角，不分裂，從它正面看，花長僅及寸，花大如鵝眼，和素牛花一樣；但花那樣大。花瓣呈五角星，那麼小，像五角星一樣小巧，就如看見滿天的紅星，太巧妙了！當人們看見滿天的五角星一樣，因錦屏茜是攀緣生長的，都喜愛種在庭前，架起竹籬，任它蔓延生長，時作籬笆的花架，利用它的綠葉和紅花做了美麗的遮蔭，既可納涼，又有花可賞，一到夏天，濃茂的花蕾，紅綠交織，嫩如一道屏風！也有人架起竹棚，作為納涼消暑的處所。

用竹籬間隔着，在鄉間田壠裏，錦屏茜的種子，撒落在那些地方，不久便生長出來，很快就爬滿了籬笆，開出鮮紅色的花，點綴得美麗極了。當花開時，紅花綠葉，顯得又美麗又可愛。那就是一般人可以在自己動勞所種出來的呢！

此花的名稱，除「錦屏茜」一名之外，還有人稱它「紅星花」的，因其像一顆紅星之故。植物公園用英文標識此花為 IPOMOEA，此外，不知還有其他名稱沒有？

介紹它的物產等時期說：「地產乳香、金錢豹、龍涎香、貨用金銀、色緞、檀香、米穀、磁器、色絹之屬」。中國和索馬里兩國人民早就建立了深厚的友誼，而通過鄭和兩次來我國友好訪問，兩國人民的友誼將進一步加強。（江）

華爾死後訛詐

余　宣

一八六二年（清朝同治元年），「洋槍隊」頭目、美國海盜華爾，得到了應有的懲罰，在浙江慈溪被英勇的太平軍擊斃。消息傳來，清朝政府大為傷心，但同時也大為吃驚。因為華爾有繼曾說：上海道台吳煦欠他十一萬兩海關銀，楊坊欠他三萬兩海關銀，兩者一共十四萬兩海關銀，必須歸還；讓蒲安臣何伯（英國海軍頭目）和蒲安臣（美國公使）執行。華爾的家屬更誇大其詞說：華爾在上海有房產、輪股等，總共值三十餘萬兩海關銀，合五十多萬美元。於是在上海的美國主義分子立即進行討債，弄得清朝政府的官員們有口難辯。

其實，華爾非但沒有一文遺產，還欠清朝政府不少的債。他親筆簽字領過二十七萬兩海關銀買軍火，但在軍火商人那裏卻用其了清朝政府的欠條。一些美國領事和公使在給美國國務院的秘密報告裏，都承認華爾的遺囑不是事實，但美國政府卻一再訓令必須追令清朝政府清償「債務」，並且要按九厘利率起息。

這筆「債務」糾紛，最後並在庚子賠款裏由清朝政府償還了。

死後訛詐，還是美帝國主義分子的又一無恥行徑。

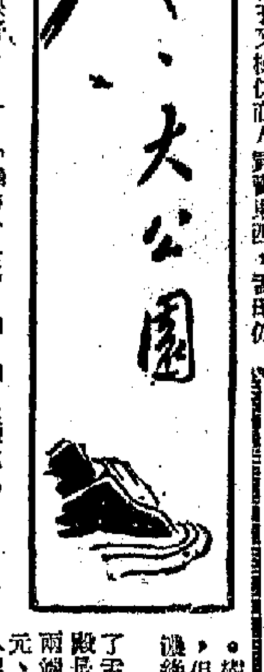

從細肯談到透明膜症

效　佗

細肯這不足月的男嬰上週夭折了。它的死因何在？

在美國，在十五個嬰孩當中，有一個是不足月出生的。未足月的孩子出生越早，那麼它肺部不能健全發育的危險越大。細肯還多冒了一重危險，它是用剖腹手術取出來的。

它的死因，醫生們起先不知，稱為「奇特的呼吸症」。這病是當它在胎兒時已經潛伏了。原來當一個婦女懷孕期成熟，她的荷爾蒙就會發生變化，以利快產。同時胎中的嬰兒也從一個水樣的寄生物，蛻變成可以自由呼吸的生物。如果懷孕未足月，母體的荷爾蒙就不會發生變化。動手術從母腹中取出的嬰兒，尤應注意肺部，因為它肺部的液體可能與動手術時的血液混合在一起。

不足月出生的嬰孩，會不會發生困難，在它出世以後一小時，就可以看出了。如果有困難，它的呼吸會變得急促，呼氣出聲，或者是嘴邊流有吐沫。細肯的病，醫生們一時不能確診，是為了它的肺部內壁，生出了一層神秘的透明薄膜，阻止它的肺細胞吸入充分的氧氣，這症候名叫透明膜症，是在解剖屍體時，方才發現的。細肯在育嬰器裏，氧氣還不夠充份。產科醫生徵維斯特地邀請了他的哈佛同事本哈德外科醫生設法，把嬰孩送進氧氣高壓室。這間房有八呎寬，二十九呎長，內分三部，可以容納七人。細肯進去後，醫生希望充份的氧氣，可以減少它的心臟負擔，但這個小生命，經過四十小時的奮鬥，終因心臟力太弱而死亡了。

摩加迪沙和木骨都束

正中下懷

摩加迪沙是索馬里的首都，位於赤道附近，瀕臨印度洋，是一座古老的海港。

寺尖塔，白色的阿拉伯風格建築，隱現在海洋似的綠樹中，一片靜悄悄的意境。中國人民很早就知道索馬里和摩加迪沙了。唐朝段成式所著的「西陽雜俎」中提到的「撥拔力國」，就是今天的索馬里。而在明朝，我國偉大的航海家鄭和兩次到過今天的摩加迪沙。

摩加迪沙有幾百年了的兩塊石碑，但仍生機盎然，樹蔭濃綠。走過了甬道，就到了孟子塑前的寢殿。寢殿是四柱五楹的大廈。兩端整齊地排列着宋、元、明、清四個朝代的八塊石碑。

[illegible]

黃賓虹所遭受的騙劫

冷　香

一代國畫大師黃賓虹，他晚年才為人所賞識，能不令人恭敬佩他！杭州棲霞山且設着「黃賓虹紀念室」，陳列他的書畫文物，四方人士來作西湖之遊的，總要到紀念館瞻仰一番，為之徘徊不忍離去。

在舊社會，賓老的生活是很苦的，住在陋室中，一些破傢俱都沒有，屋主一再加租，他負擔不起，常因貧困不得已。他老人家又鬻變古人書畫鈐印，見了傾囊隨下，弄得吃飯沒有錢，有時還付不起車錢，只好安步當車。

有一年，賓老應北京「古物陳列所國畫研究室」之聘，每逢星期二，講授中國國畫史。他為了講得更親切有味，給人更深的印象，所以每逢前往講授，必攜帶若干件自己所藏的名蹟作為直觀教具，不料這樣卻引起不良分子的覬覦。某天的一天，賓老從所居西城石駙馬大街的一個小胡同出來，僱車前往「國畫研究室」授課。這時[illegible]一個莽漢故意把賓老撞倒，另一個人扶起，假作「敬老仗義」的樣子，那莽漢斥責了一頓，一方面扶他人家起來，且為他拍去沾染的塵土。賓老當然有些感激，自己整理一番，然後急急忙忙僱車趕去。

[illegible]

子點

·徐思·

乘機發財？

英國郵車大劫案發生後，有關方面之高級官員向保險公司報失，要求賠償二百六十萬元。該公關凱特投函報館，指出官方不誠實，他們劫得實數是二百零九萬五千三百二十四鎊。

相對之下損失數竟高出五十萬鎊之巨。

一卷一

[illegible]災難雖已過去，但[illegible]，還得放[illegible]洪水的威脅，同時也[illegible]了。

錢與命

「時[illegible]週刊」透露，[illegible]於一九五九年赴美時，曾向英國勞合保險公司購買保險。

為錢保命乎？抑為身後慮乎？

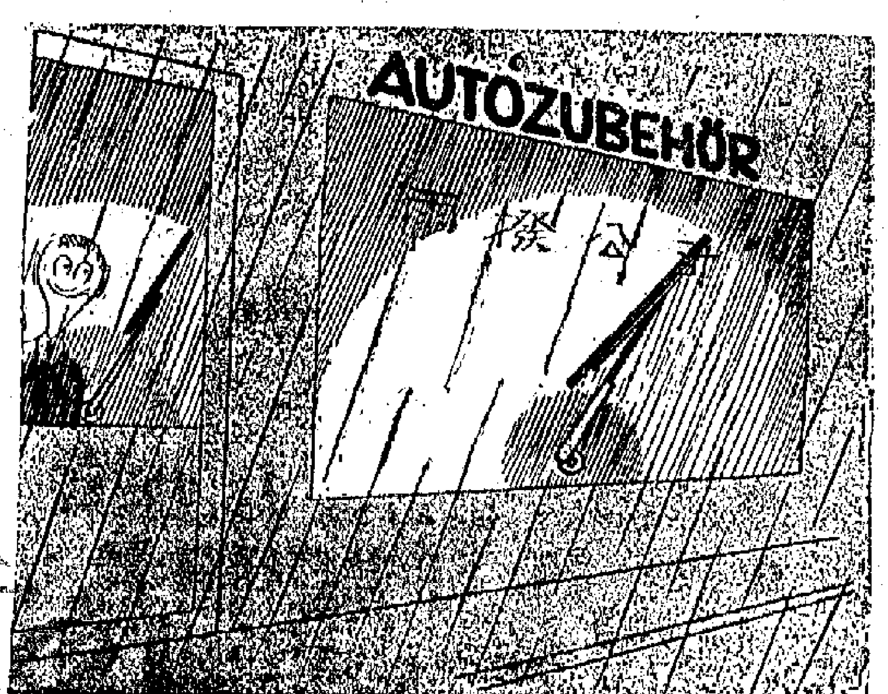

第四回：愁聽流陽金鼓震　忍看劍閣羽書馳

[illegible]

四：鬼宮者

[illegible]

·版權所有·

最傷腦筋的事情

是日也　黃賓寵到

春夢留痕　高歌

[illegible]